



แผนปฏิบัติการ ประจำปีงบประมาณ 2568 โรงเรียนนวมินทราชูทิศ กรุงเทพมหานคร



กลุ่มงานนโยบายและแผน
กลุ่มบริหารงบประมาณ

สำนักงานเขตพื้นที่การศึกษามัธยมศึกษากรุงเทพมหานคร เขต 2
สำนักงานคณะกรรมการการศึกษาขั้นพื้นฐาน กระทรวงศึกษาธิการ

งานพระราชดำริ

คำนำ

โรงเรียนนวมินทราชูทิศ กรุงเทพมหานคร ได้จัดทำแผนปฏิบัติการ ประจำปีงบประมาณ 2568 เพื่อใช้เป็นกรอบการดำเนินงาน และขับเคลื่อนการบริหารจัดการศึกษา โดยมีสาระสำคัญประกอบด้วย วิสัยทัศน์ พันธกิจ เป้าประสงค์ กลยุทธ์ แผนงาน โครงการ กิจกรรม และงบประมาณ ซึ่งมีความสอดคล้องกับระบบประกันคุณภาพการศึกษา โดยนำผลการประเมินคุณภาพภายในสถานศึกษา ผลสัมฤทธิ์ทางการเรียนของผู้เรียน ประกอบกับผลการประเมินโครงการตามแผนปฏิบัติการประจำปีงบประมาณ 2567 มาเป็นแนวทางในการดำเนินงาน อันนำไปสู่การพัฒนาคุณภาพของผู้เรียน คุณภาพการจัดการเรียนการสอน และคุณภาพของโรงเรียนแผนปฏิบัติการประจำปีงบประมาณ 2568 ฉบับนี้ ประกอบด้วย แผนงานประจำ 4 ด้าน จำนวน 9 แผนงาน โครงการประจำ 4 ด้าน จำนวน 15 โครงการ และโครงการตามกลยุทธ์ระดับองค์กร 4 กลยุทธ์ จำนวน 4 โครงการ เพื่อใช้เป็นคู่มือและแนวทางในการดำเนินงานของกลุ่มบริหาร/กลุ่มงาน/กลุ่มสาระการเรียนรู้/งาน ได้อย่างมีประสิทธิภาพ

ขอขอบพระคุณคณะกรรมการสถานศึกษาขั้นพื้นฐาน ฝ่ายบริหาร ครู และบุคลากรในโรงเรียนทุกท่านที่มีส่วนเกี่ยวข้องในการจัดทำแผนปฏิบัติการประจำปีงบประมาณ 2568 ให้สำเร็จลุล่วงไปด้วยดี

(นางสาวศิริกุล เก๋าราชการ)

ผู้อำนวยการโรงเรียนนวมินทราชูทิศ กรุงเทพมหานคร

สารบัญ

เรื่อง	หน้า
คำนำ	ก
สารบัญ	ข
มติเห็นชอบให้ดำเนินการของคณะกรรมการสถานศึกษาขั้นพื้นฐาน	จ
บทที่ 1 ข้อมูลพื้นฐาน	1
1.1 ข้อมูลทั่วไป	1
1.2 ข้อมูลด้านการบริหาร	1
- ประวัติโรงเรียน	2
- ผู้บริหาร	3
- แผนภูมิโครงสร้างการบริหารโรงเรียน	4
- คณะกรรมการสถานศึกษาขั้นพื้นฐาน	5
1.3 ข้อมูลนักเรียน	5
1.4 ข้อมูลบุคลากร	6
1.5 สภาพชุมชนโดยรวม	9
1.6 ข้อมูลด้านอาคารสถานที่	9
1.7 โอกาสและข้อจำกัดของโรงเรียน	12
บทที่ 2 กรอบแนวคิด แผนและนโยบายที่เกี่ยวข้องกับการศึกษา	14
2.1 พระบรมราชโองบายด้านการศึกษาพระบาทสมเด็จพระปรเมนทรรามาธิบดีศรีสินทรมหาวชิราลงกรณ พระวชิรเกล้าเจ้าอยู่หัว รัชกาลที่ 10	14
2.2 ยุทธศาสตร์ที่เกี่ยวข้อง	14
- กระทรวงศึกษาธิการ	15
- สำนักงานคณะกรรมการการศึกษาขั้นพื้นฐาน	19
- สำนักงานเขตพื้นที่การศึกษามัธยมศึกษากรุงเทพมหานคร เขต 2	23
บทที่ 3 ทิศทางการพัฒนาคุณภาพการศึกษาประจำปีงบประมาณ 2568	26
3.1 ทิศทางการพัฒนาคุณภาพการศึกษาของโรงเรียน	26
3.2 ปรัชญา/ คำขวัญ / วิสัยทัศน์/ พันธกิจ/ เป้าประสงค์	26
3.3 จุดเน้น / แผนงานประจำ / โครงการประจำ	27
3.4 กลยุทธ์ของโรงเรียนตามพันธกิจ	28
3.5 มาตรฐานการศึกษา และค่าเป้าหมายความสำเร็จ	28
3.6 ประมาณการรายรับและการจัดสรรงบประมาณ ประจำปีงบประมาณ 2568	30
3.7 สรุปรวมประมาณการรายรับ ประจำปีงบประมาณ 2568	32

สารบัญ (ต่อ)

เรื่อง	หน้า
3.8 ประมาณการรายจ่ายและการจัดสรรงบประมาณ ประจำปีงบประมาณ 2568 จำแนกตามกลยุทธ์ของโรงเรียน	34
3.9 ประมาณการรายจ่าย และการจัดสรรงบประมาณ ประจำปีงบประมาณ 2568 จำแนกตามโครงสร้างการบริหารงานของโรงเรียน	38
3.10 สรุปประมาณการงบประมาณรายรับ - รายจ่าย ประจำปีงบประมาณ 2568	43
บทที่ 4 แผนงานประจำ โครงการประจำและโครงการตามกลยุทธ์	44
แผนภูมิโครงสร้างการบริหารประมาณการรายจ่ายและการจัดสรรงบประมาณ ประจำปีงบประมาณ 2568 จำแนกตามแผนงานประจำ โครงการประจำ และโครงการตามกลยุทธ์ของโรงเรียน	46
แผนงานประจำ	
1. ด้านบริหารวิชาการ	47
2. ด้านบริหารงบประมาณ	50
3. ด้านบริหารงานบุคคล	52
4. ด้านบริหารทั่วไป	54
โครงการประจำ	
ด้านที่ 1 ด้านบริหารวิชาการ	
1. โครงการยกระดับผลสัมฤทธิ์ทางการเรียน	57
2. โครงการส่งเสริมทักษะการอ่าน การเขียน การคิด การสื่อสาร การใช้เทคโนโลยี และการแสวงหาความรู้ด้วยตนเอง	60
3. โครงการพัฒนาหลักสูตรสถานศึกษาและกระบวนการจัดการเรียนการสอนที่เน้นผู้เรียน เป็นสำคัญ	64
4. โครงการส่งเสริมความเป็นเลิศทางด้านวิชาการ	66
5. โครงการส่งเสริมทักษะทางวิชาชีพ และเจตคติที่ดีต่ออาชีพสุจริต	69
6. โครงการพัฒนาคุณภาพห้องเรียนพิเศษ	
6.1 โครงการห้องเรียนพิเศษวิทยาศาสตร์ – คณิตศาสตร์ (Gifted)	70
6.2 โครงการจัดการเรียนการสอนตามหลักสูตรกระทรวงศึกษาธิการเป็นภาษาอังกฤษ (MEP/SEP)	72
7. โครงการส่งเสริมให้ผู้เรียนมีสุนทรียภาพและลักษณะนิสัยทางด้านศิลปะ ดนตรี กีฬา มีสุขภาพกายและสุขภาพจิตที่ดี	75
ด้านที่ 2 ด้านบริหารงบประมาณ	
8. โครงการพัฒนาคุณภาพการจัดการศึกษาตามนโยบายของรัฐ	78
9. โครงการส่งเสริมการบริหารและการจัดการศึกษาโดยใช้โรงเรียนเป็นฐาน และภาคีเครือข่ายร่วมพัฒนา	80

สารบัญ (ต่อ)

เรื่อง	หน้า
ด้านที่ 3 ด้านบริหารงานบุคคล	
10. โครงการส่งเสริมศักยภาพครูและบุคลากรทางการศึกษา	83
ด้านที่ 4 ด้านบริหารทั่วไป	
11. โครงการส่งเสริมความจงรักภักดีและเทิดทูนต่อสถาบันพระมหากษัตริย์	86
12. โครงการคนดีศรีนวมินทร์	88
13. โครงการส่งเสริมคุณธรรม จริยธรรมและคุณลักษณะอันพึงประสงค์	91
14. โครงการพัฒนาความเข้มแข็งระบบดูแลช่วยเหลือนักเรียน	94
15. โครงการพัฒนาสภาพแวดล้อม แหล่งเรียนรู้และระบบเทคโนโลยีที่เอื้อต่อการเรียนรู้ ให้ปลอดภัยตามวิถีปกติใหม่	96
โครงการตามกลยุทธ์	
กลยุทธ์ที่ 1 ส่งเสริมให้ผู้เรียนมีความจงรักภักดีและเทิดทูนสถาบันพระมหากษัตริย์ โครงการที่ 1 โครงการสร้างพระบรมราชานุสาวรีย์ พระบาทสมเด็จพระปรมินทรมหาภูมิพลอดุลยเดช	101
กลยุทธ์ที่ 2 ยกระดับคุณภาพการศึกษาตามศักยภาพของผู้เรียนให้สอดคล้อง กับการเปลี่ยนแปลงในศตวรรษที่ 21 โครงการที่ 2 โครงการส่งเสริมคุณภาพผู้เรียนให้ก้าวทันศตวรรษที่ 21	102
กลยุทธ์ที่ 3 ส่งเสริมศักยภาพครูและบุคลากรทางการศึกษา โครงการที่ 3 โครงการส่งเสริมสมรรถนะครูในศตวรรษที่ 21	104
กลยุทธ์ที่ 4 ส่งเสริมระบบบริหารจัดการศึกษาอย่างมีประสิทธิภาพโดยยึดหลักธรรมาภิบาล โครงการที่ 4 สถานศึกษาปลอดภัย	105
บทที่ 5 แผนงานหลักของโรงเรียนและโครงการตามกลยุทธ์	107
ภาคผนวก	
คณะผู้จัดทำ แผนปฏิบัติการประจำปีงบประมาณ 2568	109

คณะกรรมการสถานศึกษาขั้นพื้นฐาน โรงเรียนนวมินทราชูทิศ กรุงเทพมหานคร

มีมติเห็นชอบให้ดำเนินการตามโครงการ / กิจกรรม / งาน ตามแผนปฏิบัติการประจำปีงบประมาณ 2568 (ตั้งแต่วันที่ 1 ตุลาคม 2567 – 30 กันยายน 2568) ประกอบด้วยแผนงานประจำ 4 ด้าน จำนวน 9 แผนงาน โครงการประจำ 4 ด้าน จำนวน 15 โครงการ และโครงการตามกลยุทธ์ระดับองค์กร 4 กลยุทธ์ จำนวน 4 โครงการ จากการประชุมคณะกรรมการสถานศึกษาขั้นพื้นฐาน ครั้งที่ 1 ปีการศึกษา 2567 ในวันพุธที่ 13 เดือน พฤศจิกายน 2567

ประมาณการรายรับ

1. เงินอุดหนุนรายหัว ประจำปีงบประมาณ 2568	9,538,306	บาท
2. เงินอุดหนุนเรียนฟรี ประจำปีงบประมาณ 2568	7,385,692	บาท
3. เงินรายได้สถานศึกษา ประจำปีงบประมาณ 2568	17,274,770	บาท
4. เงินอุดหนุนเหลือจ่าย ประจำปีงบประมาณ 2567	2,070,000	บาท
5. เงินรายได้เหลือจ่าย ประจำปีงบประมาณ 2567	20,936,582	บาท
6. เงินอุดหนุนเรียนฟรีเหลือจ่าย ประจำปีงบประมาณ 2567	1,375,000	บาท
รวมเป็นเงินจำนวนทั้งสิ้น	58,580,350	บาท

ประมาณการค่าใช้จ่าย

แผนงานประจำ ทั้ง 4 แผนงาน	26,162,595	บาท
โครงการประจำ ด้านบริหารวิชาการ	9,704,734	บาท
โครงการประจำ ด้านบริหารงบประมาณ	506,580	บาท
โครงการประจำ ด้านบริหารงานบุคคล	244,675	บาท
โครงการประจำ ด้านบริหารทั่วไป	4,739,666	บาท
โครงการตามกลยุทธ์		
กลยุทธ์ที่ 1 ส่งเสริมให้ผู้เรียนมีความจงรักภักดีและเทิดทูนสถาบันพระมหากษัตริย์	13,841,151	บาท
กลยุทธ์ที่ 2 ยกระดับคุณภาพการศึกษาตามศักยภาพของผู้เรียนให้สอดคล้องกับการเปลี่ยนแปลงในศตวรรษที่ 21	519,534	บาท
กลยุทธ์ที่ 3 ส่งเสริมศักยภาพครูและบุคลากรทางการศึกษา	0	บาท
กลยุทธ์ที่ 4 ส่งเสริมระบบบริหารจัดการศึกษาอย่างมีประสิทธิภาพโดยยึดหลักธรรมาภิบาล	2,861,415	บาท
รวมเป็นเงินจำนวนทั้งสิ้น	58,580,350	บาท

หมายเหตุ

หากโรงเรียนมีความจำเป็นเร่งด่วนในกรณีที่ไม่ได้มีโครงการ/กิจกรรม/งาน ที่คณะกรรมการสถานศึกษาขั้นพื้นฐานได้อนุมัติตามแผนปฏิบัติการ ประจำปีงบประมาณ 2568 นี้ คณะกรรมการสถานศึกษาขั้นพื้นฐาน อนุมัติเป็นหลักการให้อำนาจการโรงเรียนนวมินทราชูทิศ กรุงเทพมหานคร สามารถอนุมัติกิจกรรม / โครงการที่ปรับเปลี่ยน หรือเพิ่ม / ลดได้ภายใต้วงเงินที่คณะกรรมการเห็นชอบไว้ และให้นำเสนอคณะกรรมการสถานศึกษาขั้นพื้นฐานในการประชุมครั้งต่อไปเพื่อทราบ

(นายเสน่ห์ ขาวโต)

ประธานคณะกรรมการสถานศึกษาขั้นพื้นฐาน
โรงเรียนนวมินทราชูทิศ กรุงเทพมหานคร

บทที่ 1

ข้อมูลพื้นฐาน

1.1 ข้อมูลทั่วไป

ชื่อสถานศึกษา	โรงเรียนนวมินทราชูทิศ กรุงเทพมหานคร NAVAMINDARAJUDIS KRUNGTHEPMAHANAKHON SCHOOL
สถานที่ตั้ง	เลขที่ 115 ซอยนวมินทร์ 163 ถนนนวมินทร์ แขวงนวลจันทร์ เขตบึงกุ่ม กรุงเทพมหานคร 10230
เนื้อที่	17 ไร่ 1 งาน 16 ตารางวา
โทรศัพท์	0-2944-1225 -6
โทรสาร	0-2510-5509
e-mail	nmk.ac.th@hotmail.com
website	http://www.nmk.ac.th
สังกัด	สำนักงานเขตพื้นที่การศึกษามัธยมศึกษา กรุงเทพมหานคร เขต 2
เปิดสอนตั้งแต่ระดับ เขตพื้นที่บริการ	มัธยมศึกษาปีที่ 1 – มัธยมศึกษาปีที่ 6 เขตบึงกุ่ม เขตคันนายาว และเขตบางเขน เฉพาะแขวงท่าแร้ง
แผนชั้นเรียน	มัธยมศึกษาตอนต้น 12 – 12 – 12 มัธยมศึกษาตอนปลาย 9 - 9 - 9
สัญลักษณ์โรงเรียน	ตราสัญลักษณ์พระราชทาน พระมหาพิชัยมงกุฏ



อักษรย่อ	น.ม.ก.
ปรัชญาของโรงเรียน	ความรู้คู่คุณธรรม
คำขวัญประจำโรงเรียน	รักษาศักดิ์ศรี มีคุณธรรม นำวิชาการ สืบสานงานพระราชดำริ
สีประจำโรงเรียน	สีน้ำเงิน – เหลือง
ต้นไม้ประจำโรงเรียน	ต้นราชพฤกษ์
ดอกไม้ประจำโรงเรียน	ดอกราชพฤกษ์

2. ข้อมูลด้านการบริหาร

ประวัติโรงเรียนนวมินทราชูทิศ กรุงเทพมหานคร

โรงเรียนนวมินทราชูทิศ กรุงเทพมหานคร ตั้งอยู่เลขที่ 115 หมู่ที่ 11 ซอยนวมินทร์ 163 ถนนนวมินทร์ แขวงนวลจันทร์ เขตบึงกุ่ม กรุงเทพมหานคร เป็นโรงเรียนสหศึกษา สังกัดสำนักงานคณะกรรมการการศึกษาขั้นพื้นฐาน กระทรวงศึกษาธิการ ได้จัดตั้งขึ้นเพื่อเฉลิมพระเกียรติพระบาทสมเด็จพระบรมชนกาธิเบศร มหาภูมิพลอดุลยเดชมหาราช บรมนาถบพิตร เนื่องในโอกาสมหามงคลเฉลิมพระชนมพรรษา ครบ 5 รอบ ในวันที่ 5 ธันวาคม 2530 โดยนายประสงค์ อันสุวรรณ ซึ่งเป็นผู้สนใจในการศึกษา ได้ติดต่อและประสานงานเรื่อง การบริจาคที่ดินจากคหบดี และคหปตานี ซึ่งเป็นเครือญาติจำนวน 6 ราย คือ นางเสริม น้อยศิริ, นายมุข ทับเจริญ, นายริด สุวรรณน้อย, นางสาวศรีอำพร อันสุวรรณ, นางสาวสายสุดา อันสุวรรณ และนายสุนันท์ อันสุวรรณ รวมเป็นจำนวนที่ดิน ทั้งหมด 17 ไร่ 24 ตารางวา

ประกาศตั้งโรงเรียนเมื่อวันที่ 8 มีนาคม 2528 ใช้ชื่อว่า โรงเรียนนวมราชูทิศ มีนายกนก จันทร์ขจร ผู้อำนวยการโรงเรียนมัธยมทัศนพิทยา รักษาการในตำแหน่งครูใหญ่ เปิดทำการสอนนักเรียนรุ่นแรกจำนวน 307 คน ในปีการศึกษา 2528 โดยอาศัยอาคารเรียนของโรงเรียนแย้มจาดวิชานุสรณ์ และมีอาจารย์จากโรงเรียนมัธยมทัศนพิทยา จำนวน 6 ท่าน มาดำเนินการจัดการเรียนการสอน

ต่อมากระทรวงศึกษาธิการ เห็นสมควรเปลี่ยนชื่อโรงเรียนจากโรงเรียนนวมราชูทิศ เป็นโรงเรียนนวมินทราชูทิศ กรุงเทพมหานคร เมื่อวันที่ 14 สิงหาคม 2528

เมื่อวันที่ 23 สิงหาคม 2528 โรงเรียนได้ประกอบพิธีวางศิลาฤกษ์อาคารเรียนทรงไทย 3 ชั้น หลังแรก โดย ฯพณฯ นายกรัฐมนตรีพลเอก เกรียงศักดิ์ ชมะนันทน์ เป็นประธานในพิธี อาคารเรียนหลังนี้ได้รับความอนุเคราะห์จากท่านเจ้าคุณพระราชาปัญญาโกศล ประธานอุปัถัมภ์มูลนิธินวมราชานุสรณ์ และองค์อุปถัมภ์โรงเรียนนวมินทราชูทิศ กรุงเทพมหานคร เป็นจำนวนเงิน 12 ล้านบาท โรงเรียนจึงได้ตั้งชื่ออาคารหลังนี้ว่า อาคารพระราชปัญญาโกศล ในปีต่อมาโรงเรียนได้รับงบประมาณจากกรมสามัญศึกษาจัดสร้างอาคารเรียนหลังที่ 2,3,4 และ 5 ตามลำดับ เป็นอาคารเรียนแบบพิเศษ 4 ชั้นรูปตัว E รวมทั้งอาคารหอประชุมเฉลิมพระเกียรติอีก 1 หลัง และในเวลาต่อมาได้มีการสร้าง อาคารเฉลิมพระเกียรติกาญจนาภิเษก เรือนพยาบาลเฉลิมพระเกียรติ 72 พรรษา อาคารศูนย์ประชาสัมพันธ์ อาคารโรงอาหาร อาคารห้องพักนักเรียนภารโรง อาคารฝึกงาน

ปีการศึกษา 2559 โรงเรียนจัดซื้อที่ดินเพื่อเพิ่มทางเข้า - ออกโรงเรียนด้านซอยนวมินทร์ 157 จำนวน 92 ตารางวา เป็นเงิน 4,000,000 บาท โดยได้รับการสนับสนุนจากผู้มีอุปการคุณ รายละเอียด 1,000,000 บาท จำนวน 3 ราย คือ นางสมพร อันสุวรรณ นางสาวศรีอำพร อันสุวรรณ และนางสาวสายสุดา อันสุวรรณ และมีจิตศรัทธาร่วมบริจาคเพิ่มเติมจนครบจำนวน

ในปีการศึกษา 2560 เริ่มก่อสร้างอาคารเรียนหลังใหม่แล้วเสร็จใช้เป็นอาคารเรียน 7 ในปีการศึกษา 2562

ผู้บริหารสถานศึกษา

ชื่อ - สกุล	ตำแหน่ง	วุฒิการศึกษาสูงสุด	สาขา
นางสาวศิริกุล เก๋าราชการ	ผู้อำนวยการสถานศึกษา	ค.ม.	การบริหารการศึกษา
นางสุพัฒตรา ไชยเมือง	รองผู้อำนวยการสถานศึกษา	ค.อ.ม.	การบริหารการศึกษา
นายพีรบุลย์ บุญธรรม	รองผู้อำนวยการสถานศึกษา	ค.ม.	การบริหารการศึกษา
นายชัชวาล พงศ์พงษ์พันธ์	รองผู้อำนวยการสถานศึกษา	ศษ.ม.	การบริหารการศึกษา
นางสาวณัฏษ์ภัสสร ปราบพาล	รองผู้อำนวยการสถานศึกษา	ศษ.ม.	การบริหารการศึกษา

ข้อมูล ณ วันที่ 1 ตุลาคม 2567

ผู้บริหารโรงเรียนตั้งแต่ก่อตั้งโรงเรียนจนถึงปัจจุบัน มีจำนวนทั้งสิ้น 14 ท่าน ดังนี้

1. นายกนก จันทร์ขจร	8 มีนาคม 2528	-	10 กันยายน 2528
2. นายมนตรี จำนง	11 กันยายน 2528	-	28 ธันวาคม 2530
3. นายปรีชา สนแจ้	29 ธันวาคม 2530	-	7 มิถุนายน 2531
4. นายอำนาจ ผิวซ่า	8 มิถุนายน 2531	-	20 มิถุนายน 2534
5. นางพรณี เฟ็งเนตร	21 มิถุนายน 2534	-	8 พฤศจิกายน 2537
6. นายณรงค์ บัวเกษ	9 พฤศจิกายน 2537	-	30 กันยายน 2542
7. นางอ่องจิต เมธยะประภาส	9 ธันวาคม 2542	-	22 ตุลาคม 2544
8. นายอุดร บุญถาวร	25 ตุลาคม 2544	-	30 กันยายน 2550
9. นางทิพย์รัตน์ เด่นดำรงวิทย์	1 ตุลาคม 2550	-	20 ธันวาคม 2552
10. นางอ่องจิต เมธยะประภาส	21 ธันวาคม 2552	-	31 กรกฎาคม 2554
11. นายสหชัย สาสวน	1 สิงหาคม 2554	-	27 ตุลาคม 2557
12. นายประสงค์ สุบรรณพงษ์	28 ตุลาคม 2557	-	8 พฤศจิกายน 2559
13. นายสุรศักดิ์ การุญ	9 พฤศจิกายน 2559	-	30 กันยายน 2567
14. นางสาวศิริกุล เก๋าราชการ	1 ตุลาคม 2567	-	ปัจจุบัน

แผนภูมิโครงสร้างการบริหารโรงเรียนนวมินทราชูทิศ กรุงเทพมหานคร

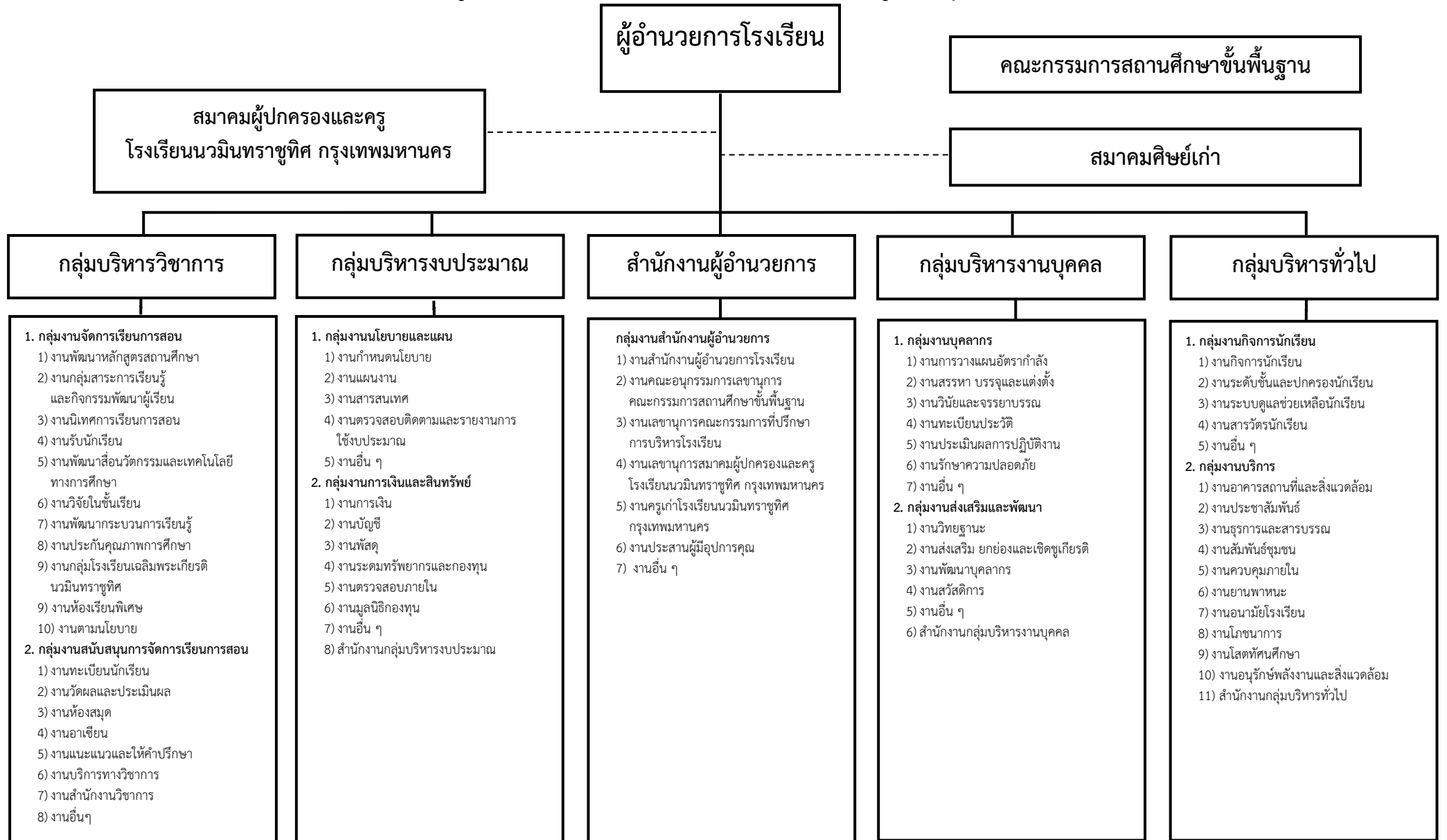

คณะกรรมการสถานศึกษาขั้นพื้นฐาน โรงเรียนนวมินทราชูทิศ กรุงเทพมหานคร

1. นายเสน่ห์	ชาวโต	ประธานกรรมการสถานศึกษาขั้นพื้นฐาน
2. นายทวีกุล	โกไศยกานนท์	กรรมการผู้ทรงคุณวุฒิ
3. รศ.ดร.อัคพงษ์	สุขมาตย์	กรรมการผู้ทรงคุณวุฒิ
4. รศ.ดร.ชญาพิมพ์	อูสาโท	กรรมการผู้ทรงคุณวุฒิ
5. นายเกียรติคุณ	อันสุวรรณ	กรรมการผู้ทรงคุณวุฒิ
6. นางมณฑา	แสงโชติ	กรรมการผู้ทรงคุณวุฒิ
7. นายสหชัย	สาสวน	กรรมการผู้ทรงคุณวุฒิ
8. นายมิตร	เจริญวัลย์	กรรมการผู้แทนองค์กรปกครองส่วนท้องถิ่น
9. นายสมเดช	ธัญญลักษณ์	กรรมการผู้แทนองค์กรชุมชน
10. พระมหาเสกสรร	สันตวาโล	กรรมการผู้แทนองค์กรศาสนา
11. พระมหาธณฤทธิ	ฐิติวิโส	กรรมการผู้แทนองค์กรศาสนา
12. นางสุทธิพร	โนมขุนทด	กรรมการผู้แทนผู้ประกอบการ
13. นายสมบัติ	ไชยสร	กรรมการผู้แทนครู
14. นางสาวปรีศนา	ทองงาม	กรรมการผู้แทนศิษย์เก่า
15. นางสาวศิริกุล	เก๋าราชการ	กรรมการและเลขานุการ (ผู้อำนวยการโรงเรียนนวมินทราชูทิศ กรุงเทพมหานคร)

1.3 ข้อมูลนักเรียน

โรงเรียนนวมินทราชูทิศ กรุงเทพมหานคร มีจำนวนห้องเรียนทั้งหมด 63 ห้องเรียน แบ่งเป็น

ช่วงชั้นที่ 3 ม.1 – ม.3 = 12 : 12 : 12

ช่วงชั้นที่ 4 ม.4 – ม.6 = 9 : 9 : 9

ระดับชั้น	จำนวนนักเรียน			จำนวนห้องเรียน
	ชาย	หญิง	รวม	
ม.1	247	206	453	12
ม.2	216	204	420	12
ม.3	179	193	372	12
ม.4	171	166	337	9
ม.5	157	195	352	9
ม.6	155	211	366	9
รวม	1,125	1,175	2,300	63

ข้อมูล ณ วันที่ 30 ต.ค. 67
ที่มา : งานทะเบียน – วัดผล

1.4 ข้อมูลบุคลากร ข้าราชการครู จำแนกตามตำแหน่ง/วิทยฐานะ/เพศ

ตำแหน่ง	วิทยฐานะ	ชาย	หญิง	รวม
ผู้อำนวยการ	ชำนาญการพิเศษ	-	1	1
รองผู้อำนวยการ	ชำนาญการพิเศษ	2	1	3
รองผู้อำนวยการ	ชำนาญการ	-	1	1
ครู	เชี่ยวชาญ	1	-	1
ครู	ชำนาญการพิเศษ	4	15	19
ครู	ชำนาญการ	16	30	46
ครู	-	8	22	30
ครูผู้ช่วย	-	3	11	14
รวม		34	81	115

ข้อมูล ณ วันที่ 30 ก.ย. 2567
ที่มา : งานบุคคล

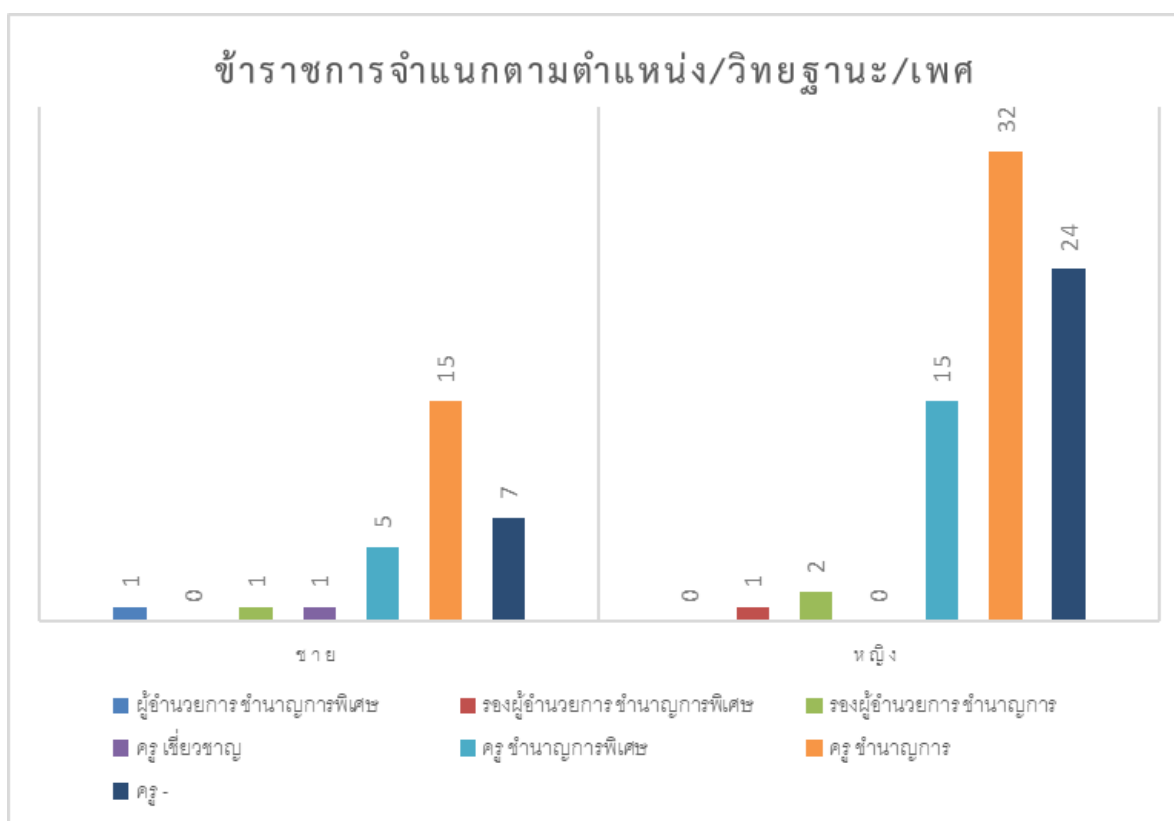

ลูกจ้างประจำ

ตำแหน่ง	ชาย	หญิง	รวม
นักการภารโรง	2	-	2
พนักงานขับรถยนต์	-	-	-
เจ้าหน้าที่รักษาความปลอดภัย	-	-	-
รวม	2	-	2

ข้อมูล ณ วันที่ 30 ก.ย. 2567
ที่มา : งานบุคคล

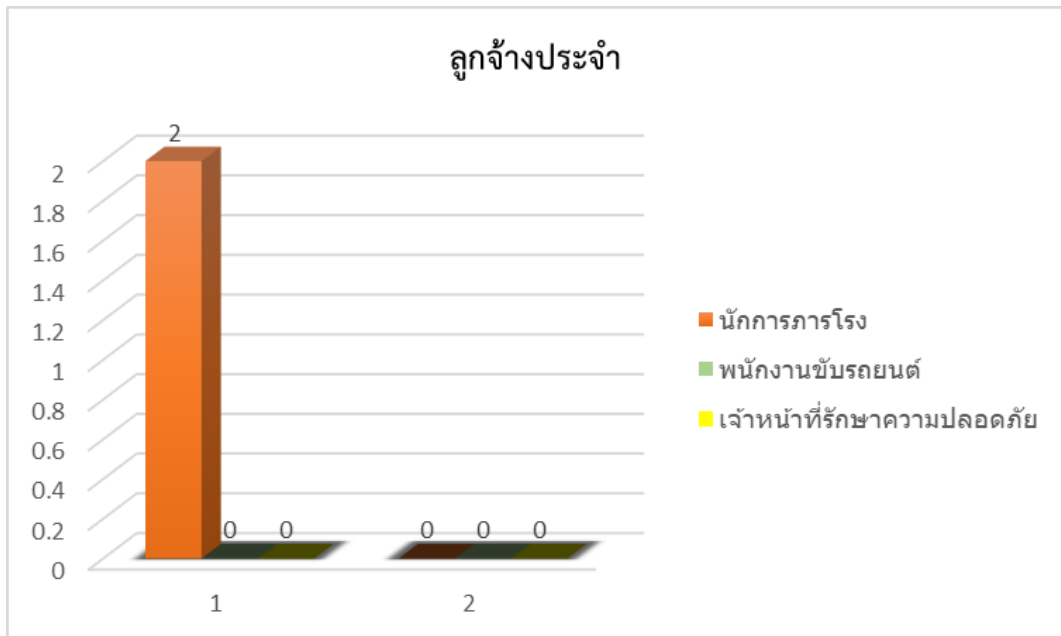

พนักงานราชการ/ครูอัตราจ้าง/ครูพิเศษ/ลูกจ้างชั่วคราว

ตำแหน่ง	ชาย	หญิง	รวม
ครูจ้างชาวต่างประเทศ	4	4	8
ครูอัตราจ้าง	1	7	8
เจ้าหน้าที่ปฏิบัติงานสำนักงาน	2	14	16
นักการภารโรง (ลูกจ้างชั่วคราว)	4	4	8
พนักงานขับรถยนต์	3	-	3
เจ้าหน้าที่รักษาความปลอดภัย	3	-	3
รวม	17	29	46

ข้อมูล ณ วันที่ 30 ก.ย. 2567
ที่มา : งานบุคคล

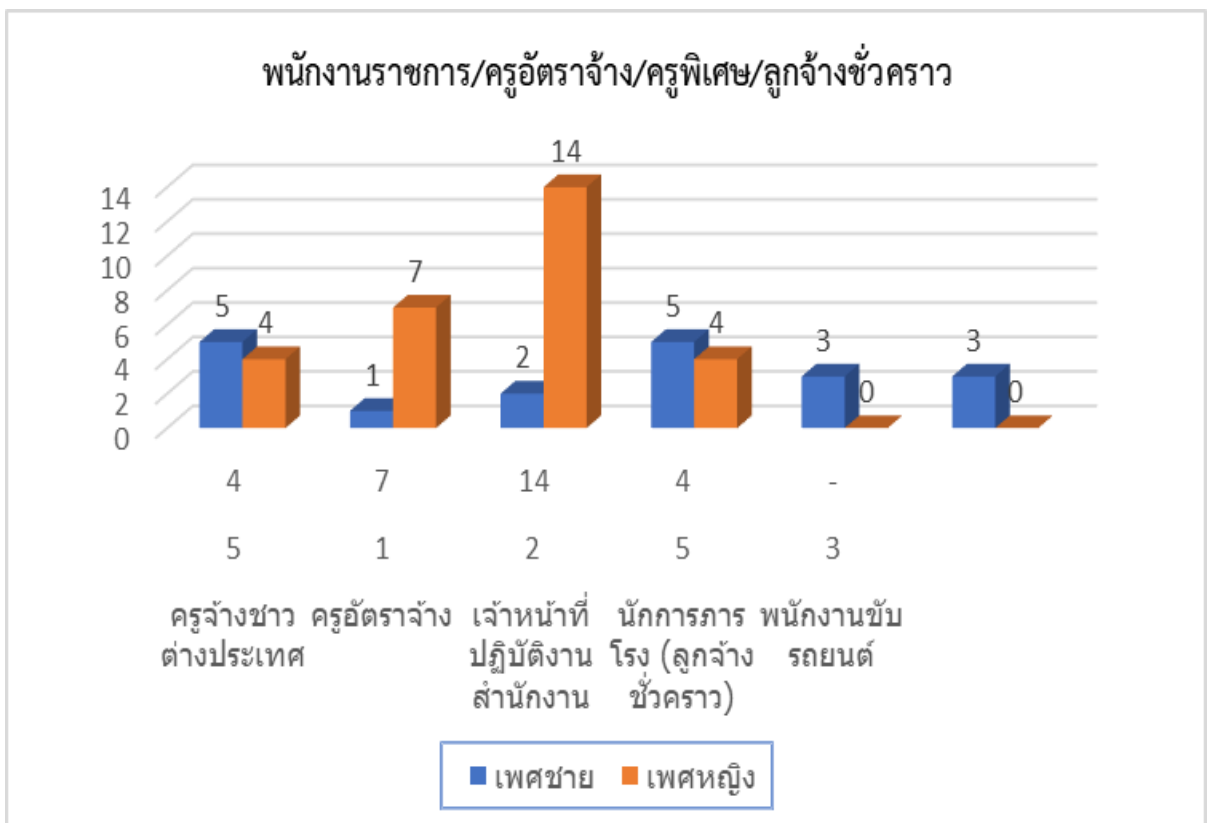

1.5 สภาพชุมชนโดยรวม

สภาพชุมชนรอบบริเวณโรงเรียน

ชุมชนที่โรงเรียนตั้งอยู่ คือ แขวงนวลจันทร์ เขตบึงกุ่ม มีลักษณะทั่วไปเป็นที่ราบลุ่ม มีชอยและชุมชนเป็นจำนวนมาก มีประชากรประมาณ 1,410,660 คน สถานที่ใกล้เคียงโดยรอบโรงเรียน ได้แก่

- สถานที่ทางศาสนา มี 4 วัด โบสถ์คริสต์ 6 แห่ง และมีสยิด 3 แห่ง
- สถานที่ทางการศึกษา มีโรงเรียนสังกัดสำนักงานคณะกรรมการการศึกษาขั้นพื้นฐาน 3 แห่ง สังกัดกรุงเทพมหานคร 8 แห่ง สังกัดสำนักงานคณะกรรมการการอาชีวศึกษา 3 แห่ง สังกัดสำนักงานการศึกษาเอกชน 18 แห่ง

- สถานที่ราชการ มีสถานีตำรวจนครบาลโคกคราม และสถานีตำรวจนครบาลบึงกุ่ม
- โรงพยาบาลและสถานพยาบาล 3 แห่ง
- สถานประกอบการ 1,233 แห่ง

อาชีพหลักของชุมชน ประกอบด้วยอาชีพธุรกิจ ค้าขาย พนักงานองค์กรรัฐ และรับจ้างทั่วไป นอกจากนี้ประชากรยังมีการรวมกลุ่มจัดตั้งกลุ่มอาชีพเพื่อเพิ่มพูนรายได้ให้กับครอบครัว และกระจายรายได้สำหรับสมาชิก เช่น กลุ่มผู้เพาะเห็ดเขตบึงกุ่ม กลุ่มตัดเย็บเสื้อผ้า กลุ่มทำดอกไม้จันทน์ กลุ่มเพื่อนบาติก กลุ่มแม่บ้านศูนย์ฝึกอาชีพ ประชากรส่วนใหญ่นับถือศาสนาพุทธ รองลงมาเป็นศาสนาอิสลาม

ประเพณี / ศิลปวัฒนธรรมท้องถิ่นที่เป็นที่รู้จักโดยทั่วไป คือ การเวียนเทียนในวันสำคัญทางศาสนา การหล่อเทียนและแห่เทียนพรรษา การทำบุญ ตักบาตร การสืบสานประเพณีไทยวันสงกรานต์ และการแสดงดนตรีนาฏศิลป์ในงานพิธีวันสำคัญและงานเฉลิมฉลองในโอกาสต่างๆ

6. ข้อมูลด้านอาคารสถานที่

โรงเรียน มีอาคารเรียนและอาคารประกอบจำนวน 13 หลัง ได้แก่

o อาคารพระราชปัญญาโกศล เป็นอาคารเรียนหลังคาทรงไทย 3 ชั้น ใช้ประโยชน์ดังนี้

ชั้นที่ 1 เป็นห้องผู้อำนวยการโรงเรียน สำนักงานผู้อำนวยการโรงเรียน ห้องประชุมราชพฤกษ์ สำนักงานกลุ่มบริหารงบประมาณ ห้องแผนงานและสารสนเทศ ห้องงานวิจัย สำนักงานกลุ่มบริหารวิชาการ ห้องแนะแนว

ชั้นที่ 2 จัดเป็นห้องสมุดเฉลิมพระเกียรติ

ชั้นที่ 3 จัดเป็นห้องเรียนคอมพิวเตอร์ 5 ห้อง และห้องพักครูคอมพิวเตอร์

o อาคาร 2 เป็นอาคาร 4 ชั้น มีทางเดินเชื่อมถึง อาคาร 1 อาคาร 3 อาคาร 4 อาคาร 5 และอาคาร 7

ชั้นที่ 1 ห้องสภานักเรียน ห้องเครือข่ายผู้ปกครอง และห้องกิจกรรมพัฒนาผู้เรียน

ชั้นที่ 2 และ 4 ใช้เป็นห้องเรียนปกติ

ชั้นที่ 3 เป็นห้องพักครูภาษาไทย และห้องเรียนปกติ

o อาคาร 3 เป็นอาคาร 4 ชั้น

ชั้นที่ 1 จัดเป็นห้องปกครองและหัวหน้าระดับชั้น ห้องปฏิบัติการคหกรรม และใช้พื้นที่เป็นโรงอาหาร

ชั้นที่ 2 จัดเป็นห้องนาฏศิลป์ ห้องปฏิบัติการฟิสิกส์ ห้องคลีนิกรักษ์คณิต ห้อง GSP ห้องศูนย์คณิตศาสตร์ ห้องพักครูคณิตศาสตร์

ชั้นที่ 3 ศูนย์อาเซียน ห้องศูนย์ภาษาไทย และห้องเรียนปกติ

ชั้นที่ 4 จัดเป็นห้องพักรูภาษาต่างประเทศ ห้องศูนย์ภาษาฝรั่งเศส ห้องศูนย์ภาษาจีน ห้องศูนย์ภาษาอังกฤษ ห้องศูนย์ภาษาญี่ปุ่น ห้องศูนย์ภาษาเกาหลี ห้อง Multimedia and Research Center และห้องเรียนปกติ

o อาคาร 4 เป็นอาคาร 4 ชั้น

ชั้นที่ 1 จัดเป็นสำนักงานกลุ่มบริหารงานบุคคล สำนักงานกลุ่มบริหารทั่วไป และห้องระบบดูแลช่วยเหลือนักเรียนและโรงเรียนคุณธรรม

ชั้นที่ 2 จัดเป็นห้องเรียนพิเศษวิทยาศาสตร์ – คณิตศาสตร์ (Gifted) ระดับมัธยมศึกษาตอนปลาย

ชั้นที่ 3 จัดเป็นห้องเรียนพิเศษวิทยาศาสตร์ – คณิตศาสตร์ (Gifted) ระดับมัธยมศึกษาตอนต้น

ชั้นที่ 4 จัดเป็นห้องเรียนพิเศษโครงการจัดการเรียนการสอนตามหลักสูตรกระทรวงศึกษาธิการเป็นภาษาอังกฤษ MEP

o อาคาร 5 เป็นอาคาร 4 ชั้น

ชั้นที่ 1 จัดเป็นห้องผลิตเอกสาร ห้องคลังข้อสอบ ห้องทะเบียนวัดผล ห้องศูนย์ธุรกิจศึกษา ห้องศูนย์โรงเรียนเศรษฐกิจพอเพียง และห้องเรียนปกติ

ชั้นที่ 2 จัดเป็นห้องพักรูวิทยาศาสตร์และเทคโนโลยี ห้องสมุดวิทยาศาสตร์และเทคโนโลยี

ห้องสำนักงานห้องเรียนพิเศษวิทยาศาสตร์ – คณิตศาสตร์ (Gifted)

ห้องปฏิบัติการชีววิทยา และห้องปฏิบัติการเคมี

ชั้นที่ 3 จัดเป็นห้องปฏิบัติการวิทยาศาสตร์ทั่วไป 1 , 2 , 3 และ ห้องเรียน STEM STUDENT FACILITY CENTER

ชั้นที่ 4 จัดเป็นห้อง English Cyber Hub ห้อง English Support Center

ห้องพักรูชาวต่างชาติ และห้องเรียนพิเศษโครงการจัดการเรียนการสอนตามหลักสูตรกระทรวงศึกษาธิการเป็นภาษาอังกฤษ SEP

o อาคาร 6 เป็นอาคารฝึกงาน 2 ชั้น

ชั้นล่าง เป็นห้องฝึกงานช่างไม้ ช่างโลหะห้องปฏิบัติการเขียนแบบ

ชั้นบน เป็นห้องศูนย์วิชาการงานอาชีพ และห้องปฏิบัติการงานช่างประดิษฐ์

o อาคาร 7 เป็นอาคาร 4 ชั้น

ชั้นที่ 1 ห้องพยาบาลและใช้พื้นที่เป็นโรงอาหาร

ชั้นที่ 2 ห้องเรียนปกติจำนวน 2 ห้อง ห้องโสตทัศนศึกษา ห้องน้ำครุ 2 ห้อง และห้องนํ้านักเรียน

ชั้นที่ 3 ห้องเรียนนาฏศิลป์และดนตรีไทย 1 ห้อง ห้องเรียนทัศนศิลป์ 1 ห้องและห้องพักรูศิลปะ

ห้องเรียนปกติ 4 ห้อง

ชั้นที่ 4 ห้องพักรูสังคม 1 ห้อง ห้องจริยธรรม 1 ห้อง และห้องเรียนปกติ 4 ห้อง

o อาคารหอประชุมเฉลิมพระเกียรติ

ชั้นล่าง เป็นธนาคารโรงเรียน ห้องพักรูพลศึกษา และสหกรณ์โรงเรียน

ชั้นบน เป็นห้องประชุมเฉลิมพระเกียรติ

o อาคารเฉลิมพระเกียรติกาญจนาภิเษก

เป็นอาคารชั้นเดียว ใช้เป็นห้องปฏิบัติการดนตรีไทยและดนตรีสากล

o ห้องพฤษศาสตร์โรงเรียน

เป็นอาคารชั้นเดียว ใช้ประโยชน์เป็นห้องการเรียนรู้สวนพฤษศาสตร์โรงเรียน

- อาคารห้องพักนักการภารโรง เป็นอาคาร 2 ชั้น
ชั้นล่าง เป็นห้องพักพนักงานเวรชาย
ชั้นบน เป็นห้องพักนักการภารโรง
- เรือนห้องพักพนักงานขับรถ
เป็นอาคารตู้คอนเทนเนอร์ชั้นเดียว 1 หลัง ใช้เป็นห้องพักพนักงานขับรถ



1.7 โอกาสและข้อจำกัดของโรงเรียน

สภาพแวดล้อมภายนอก		สภาพแวดล้อมภายใน	
รายการ	สรุปผลการวิเคราะห์	รายการ	สรุปผลการวิเคราะห์
ด้านสังคมและวัฒนธรรม (S)	0.03	ด้านโครงสร้างและนโยบาย (S1)	0.28
ด้านเทคโนโลยี (T)	0.27	ด้านผลผลิตและการบริการ (S2)	0.30
ด้านเศรษฐกิจ (E)	-0.25	ด้านบุคลากร (M1)	0.13
ด้านการเมืองและกฎหมาย (P)	0.08	ด้านประสิทธิภาพการเงิน (M2)	0.08
		ด้านวัสดุอุปกรณ์ (M3)	0.01
		ด้านบริหารจัดการ (M4)	0.42

ตารางแสดงความสัมพันธ์ผลการวิเคราะห์ SWOT

ผลการโยงความสัมพันธ์ระหว่างสภาพแวดล้อมภายนอกและสภาพแวดล้อมภายใน เป็นดังนี้

O (+)

S (+)	M4T	S2T	S1T	M1T	M2T	M3T	T	W (-)
	M4P	S2P	S1P	M1P	M2P	M3P	P	
	M4S	S2S	S1S	M1S	M2S	M3S	S	
	M4	S2	S1	M1	M2	M3		
	M4E	S2E	S1E	M1E	M2E	M3E	E	

T (-)

จากตารางสัมพันธ์ สามารถจัดกลุ่มกลยุทธ์ได้ 2 กลุ่ม ดังนี้

กลุ่มที่ 1 กลุ่มดาวรุ่ง (Stars) กลยุทธ์ที่เลือกใช้ เป็นกลยุทธ์เชิงรุก ที่สภาพแวดล้อมภายในโรงเรียนเป็นจุดแข็ง(S) และสภาพแวดล้อมภายนอกเป็นโอกาส (O) ซึ่งมีอยู่ 12 คู่ ได้แก่ M4T, S2T, S1T, M1T, M2T, M3T, M4P, S2P, S1P, M1P, M2P, M3P และ M4S, S2S, S1S, M1S, M2S, M3S ใช้กลยุทธ์ส่งเสริม, เพิ่ม, ขยาย, สนับสนุน, เร่งรัด, เสริมสร้าง, สร้างเสริม เป็นต้น

กลุ่มที่ 2 กลุ่มวัวแม่ลูกอ่อน (Cash cows) กลยุทธ์ที่เลือกใช้เป็นกลยุทธ์พัฒนา ที่สภาพแวดล้อมภายในเป็นจุดแข็ง (S) แต่สภาพแวดล้อมภายนอกเป็นอุปสรรค (T) ซึ่งมีอยู่ด้วยกัน 6 คู่ ได้แก่ M4E, S2E, S1E, M1E, M2E, M3E

ผลการวิเคราะห์สภาพปัจจุบันของโรงเรียนนวมินทราชูทิศ กรุงเทพมหานคร

จากการวิเคราะห์สภาพแวดล้อมภายนอกและสภาพปัจจัยภายในของโรงเรียนนวมินทราชูทิศ กรุงเทพมหานคร พบว่า

สภาพแวดล้อมภายนอกโดยรวมเอื้อต่อการจัดการศึกษาของโรงเรียน สภาพแวดล้อมภายนอกที่เอื้อต่อการจัดการศึกษาของโรงเรียน ในด้านสังคมและวัฒนธรรมโรงเรียนได้รับการยอมรับและศรัทธาจากชุมชน ผู้ปกครองนิยมให้บุตรหลานเรียนในโรงเรียนใกล้บ้าน ผู้ปกครอง ชุมชนและหน่วยงานภายนอกให้การสนับสนุนในการจัดกิจกรรมของโรงเรียน ผู้ปกครองและชุมชนให้ความสนใจในการปฏิรูปการศึกษา หน่วยงานและองค์กรทั้งภาครัฐและภาคเอกชนในการสนับสนุนกิจกรรมของโรงเรียน โรงเรียนเป็นแหล่งเรียนรู้อันหนึ่งของชุมชน รวมทั้งโรงเรียนมีภูมิปัญญาท้องถิ่น ประชาชนชาวบ้าน ผู้ทรงคุณวุฒิมาให้ความรู้แก่นักเรียนและครู ด้านเทคโนโลยี โรงเรียนมีแหล่งสืบค้นข้อมูล แหล่งเรียนรู้นวัตกรรมและเทคโนโลยีหลากหลาย ทั้งสถาบันการศึกษาและองค์กรเอกชน และโรงเรียนยังตั้งอยู่ในเขตชุมชนเมืองที่มีความก้าวหน้าทางด้านเทคโนโลยี ระบบสัญญาณเครือข่ายทันสมัยให้บริการอย่างทั่วถึง รวมทั้งความก้าวหน้าทางด้านเทคโนโลยี ส่งเสริมให้นักเรียนเรียนรู้และใช้นวัตกรรมเทคโนโลยีในการสืบค้นข้อมูลอย่างหลากหลายส่งผลให้นักเรียนเกิดความรู้รอบรู้และแสวงหาความรู้ได้ด้วยตนเอง ผู้ปกครองมีความรู้ความสามารถในการใช้เทคโนโลยี ความก้าวหน้าของเทคโนโลยีที่ทันสมัย รวดเร็ว เอื้อต่อการทำงาน สามารถนำมาใช้ประโยชน์ด้านการศึกษา การบริหารงาน และการสื่อสาร เปลี่ยนไปในทางที่ดีขึ้น อีกทั้งหน่วยงานของรัฐเห็นความสำคัญและความจำเป็นในการใช้เทคโนโลยี มีกฎหมายในการควบคุมสื่อเทคโนโลยีที่ชัดเจน ด้านเศรษฐกิจ มีสถานประกอบการให้นักเรียนหารายได้ระหว่างเรียน มีการจัดสรรทุนสนับสนุนการศึกษาสอดคล้องกับความต้องการของนักเรียน ด้านกฎหมายและนโยบาย พระราชบัญญัติการศึกษาเอื้อต่อการเรียนรู้และเปิดโอกาสให้ทุกคนได้ศึกษาตามศักยภาพของแต่ละบุคคล พระราชบัญญัติการศึกษาให้โรงเรียนจัดการเรียนการสอนตามความต้องการของท้องถิ่น รัฐบาลจัดสรรงบประมาณเรียนฟรี 15 ปีอย่างมีคุณภาพ เพื่อลดค่าใช้จ่ายของผู้ปกครอง นโยบายของต้นสังกัดมีการกำหนดแนวทางปฏิบัติงานที่ชัดเจน

สภาพแวดล้อมภายนอกที่เป็นอุปสรรคในการจัดการศึกษาของโรงเรียน ด้านสังคมและวัฒนธรรม ผู้ปกครองมีค่านิยมในการส่งบุตรหลานเข้าเรียนในโรงเรียนที่มีชื่อเสียง ผู้ปกครองส่วนใหญ่มีอาชีพรับจ้างที่พักอาศัย ของนักเรียนส่วนใหญ่เป็นบ้านเช่าหรือห้องเช่า ครอบครัวของนักเรียนส่วนใหญ่มีปัญหาแตกแยก ส่งผลกระทบต่อการเรียนของนักเรียน ผู้ปกครองไม่มีเวลาดูแลเอาใจใส่บุตรหลานในความปกครองเท่าที่ควร การเดินทางมาโรงเรียนไม่สะดวกเนื่องจากที่ตั้งโรงเรียนอยู่ในซอย มีการเคลื่อนย้ายของประชาชนเข้ามาอยู่อาศัยในเขตพื้นที่บริการของโรงเรียนค่อนข้างมาก โรงเรียนมีพื้นที่บริการรับนักเรียนทับซ้อนกับโรงเรียนใกล้เคียง ด้านเทคโนโลยี ชุมชนขาดการควบคุมการให้บริการด้านเทคโนโลยี เช่น ร้านเกม ร้านอินเทอร์เน็ต ทำให้นักเรียนบางส่วนใช้บริการสื่อเทคโนโลยีในทางที่ผิด อุปกรณ์ทางเทคโนโลยีที่นักเรียนใช้บางส่วนไม่ทันสมัยหรือมีประสิทธิภาพแค่เพียงพอต่อการใช้เรียนแต่ยังไม่ดีพอ สภาวะทางเศรษฐกิจทำให้สินค้ามีราคาสูงขึ้น ส่งผลต่อการจัดซื้ออุปกรณ์การเรียนการสอนที่มีประสิทธิภาพได้น้อยลง ด้านเศรษฐกิจ รายได้ของผู้ปกครองอยู่ในระดับปานกลางค่อนข้างต่ำ ค่าใช้จ่ายในการเดินทางมาโรงเรียนค่อนข้างสูง ภาวะเศรษฐกิจถดถอยทำให้ผู้ปกครองจำนวนหนึ่งไม่สามารถสนับสนุนกิจกรรมของโรงเรียนได้ ภาวะเศรษฐกิจของประเทศมีผลกระทบต่อการจัดสรรงบประมาณด้านการศึกษา

บทที่ 2

กรอบแนวคิด แผนและนโยบายที่เกี่ยวข้องกับการศึกษา

2.1 พระบรมราโชบายด้านการศึกษาพระบาทสมเด็จพระปรเมนทรรามาธิบดีศรีสินทรมหาวชิราลงกรณ พระวชิรเกล้าเจ้าอยู่หัว รัชกาลที่ 10

1. มีทัศนคติที่ถูกต้องต่อบ้านเมือง
 - ความรู้ความเข้าใจต่อชาติบ้านเมือง
 - ยึดมั่นในศาสนา
 - มั่นคงในสถาบันพระมหากษัตริย์
 - มีความเอื้ออาทรต่อครอบครัวและชุมชนของตน
2. มีพื้นฐานชีวิตที่มั่นคง-มีคุณธรรม
 - ให้รู้จักแยกแยะสิ่งที่ผิด - ชอบ / ชั่ว - ดี
 - ปฏิบัติแต่สิ่งที่ชอบ สิ่งที่ดีงาม
 - ปฏิเสธสิ่งที่ผิด สิ่งชั่ว
 - ช่วยกันสร้างคนดีให้แก่บ้านเมือง
3. มีงานทำมีอาชีพ
 - การเลี้ยงดูลูกหลานในครอบครัวหรือการฝึกฝนอบรมในสถานศึกษาต้องมุ่งให้เด็กและเยาวชนรักงาน สู้งาน ทำงานจนสำเร็จ
 - การฝึกฝนอบรมทั้งในหลักสูตรและนอกหลักสูตรต้องมีจุดมุ่งหมายให้ผู้เรียนทำงานเป็นและมีงานทำในที่สุด
 - ต้องสนับสนุนผู้สำเร็จหลักสูตรมีอาชีพ มีงานทำ จนสามารถเลี้ยงตนเองและครอบครัว
4. เป็นพลเมืองดี
 - การเป็นพลเมืองดี เป็นหน้าที่ของทุกคน
 - ครอบครัว สถานศึกษาและสถานประกอบการ ต้องส่งเสริมให้ทุกคนมีโอกาสทำหน้าที่พลเมืองดี
 - การเป็นพลเมืองดี คือ “เห็นอะไรที่จะทำให้บ้านเมืองได้ก็ต้องทำ” เช่น งานอาสาสมัคร งานบำเพ็ญประโยชน์ งานสาธารณกุศล ให้ทำด้วยความมีน้ำใจ และความเอื้ออาทร

2.2 ยุทธศาสตร์ที่เกี่ยวข้อง

การจัดการศึกษาได้แบ่งระดับการขับเคลื่อนเพื่อให้บรรลุวัตถุประสงค์ไว้ 3 ระดับ ได้แก่ กระทรวงศึกษาธิการ สำนักงานคณะกรรมการการศึกษาขั้นพื้นฐาน และสำนักงานเขตพื้นที่การศึกษา มัชยมศึกษากรุงเทพมหานคร เขต 2 ควบคุม กำหนดนโยบายและเขตพื้นที่การศึกษา สถานศึกษาเป็นระดับปฏิบัติการ

กระทรวงศึกษาธิการ

วิสัยทัศน์ : ภายในปี 2570 ผู้เรียนทุกช่วงวัยได้รับการพัฒนาเต็มตามศักยภาพ สอดคล้องกับความถนัดและความสนใจ มีความสุขในการเรียนรู้และพัฒนาตนเองอย่างต่อเนื่องตลอดชีวิต มีคุณธรรมจริยธรรมภาคภูมิใจในความเป็นไทย มีทักษะที่จำเป็น และปรับตัวสอดคล้องกับวิถีชีวิตโลกยุคใหม่

พันธกิจ :

กระทรวงศึกษาธิการมีอำนาจหน้าที่เกี่ยวกับการส่งเสริมและกำกับดูแลการศึกษาทุกระดับ ทุกประเภท และการอาชีวศึกษา กำหนดนโยบาย แผน และมาตรฐานการศึกษา สนับสนุนทรัพยากร เพื่อการศึกษา ส่งเสริมและประสานงานการศาสนา ศิลปะ วัฒนธรรม และการกีฬา ทั้งนี้ ในส่วนที่เกี่ยวกับการศึกษา รวมทั้งการติดตาม ตรวจสอบและประเมินผลการจัดการศึกษา และราชการอื่นตามที่มีกฎหมายกำหนดให้เป็นอำนาจหน้าที่ของกระทรวงหรือส่วนราชการที่สังกัดกระทรวง ซึ่งในการดำเนินงานตามภารกิจหน้าที่ตามกฎหมายและเพื่อให้บรรลุวิสัยทัศน์ที่กำหนด กระทรวงศึกษาธิการได้กำหนดพันธกิจที่ต้องดำเนินการ ดังนี้

1. พัฒนาการจัดการศึกษาให้มีคุณภาพตามมาตรฐาน
2. เพิ่มโอกาสและความเสมอภาคทางการศึกษาและการเรียนรู้ตลอดชีวิต
3. ผลิต พัฒนาและสร้างเสริมศักยภาพกำลังคนที่มีคุณภาพ สอดคล้องกับความต้องการของตลาดแรงงานและความต้องการของประเทศ
4. ส่งเสริม สนับสนุนการสร้างผลงานวิจัย องค์ความรู้ เทคโนโลยี นวัตกรรมและสิ่งประดิษฐ์ที่สามารถนำไปใช้ประโยชน์สำหรับการพัฒนาด้านการศึกษา สังคม หรือสร้างมูลค่าเพิ่มเชิงเศรษฐกิจ
5. พัฒนาระบบบริหารจัดการการศึกษาให้ทันสมัย มีประสิทธิภาพตามหลักธรรมาภิบาล

ค่านิยมร่วม

“เรียนดี มีความสุข”

ยุทธศาสตร์ :

1. การจัดการศึกษาเพื่อความมั่นคงของสังคมและประเทศ
2. การผลิตและพัฒนากำลังคน เพื่อสร้างขีดความสามารถในการแข่งขันของประเทศ
3. การพัฒนาศักยภาพคนทุกช่วงวัยและการสร้างสังคมแห่งการเรียนรู้
4. การสร้างโอกาสเข้าถึงบริการทางการศึกษาที่มีคุณภาพอย่างทั่วถึงและเสมอภาค
5. การจัดการศึกษาเพื่อการสร้างเสริมคุณภาพชีวิตที่เป็นมิตรกับสิ่งแวดล้อม
6. การพัฒนาระบบการบริหารจัดการศึกษาให้ทันสมัย มีประสิทธิภาพตามหลักธรรมาภิบาล

เป้าประสงค์

1. ผู้เรียนได้รับการพัฒนาให้มีความรู้ ความเข้าใจ ปลูกฝังค่านิยมที่ถูกต้อง และเสริมสร้างภูมิคุ้มกัน สามารถปรับตัวรับมือกับภัยคุกคามรูปแบบใหม่ได้คามสถานการณ์
2. ผู้เรียนและประชากรกลุ่มเป้าหมายได้รับการพัฒนาทักษะสมรรถนะวิชาชีพ ตามความต้องการของตลาดแรงงานและสนับสนุนการพัฒนาประเทศ
3. ผู้เรียนได้รับการศึกษาที่มีคุณภาพตามมาตรฐานการศึกษาของชาติ มีทักษะจำเป็นในโลกยุคใหม่ ส่งเสริมการพัฒนาศักยภาพตามพหุปัญญา และการเรียนรู้อย่างต่อเนื่องตลอดชีวิต
4. ครูและบุคลากรทางการศึกษาได้รับการพัฒนาให้มีคุณภาพตามมาตรฐานวิชาชีพ และได้รับการส่งเสริมให้มีความก้าวหน้าในวิชาชีพและมีคุณภาพชีวิตที่ดี

5. มีผลงานวิจัย องค์ความรู้ เทคโนโลยี นวัตกรรมและสิ่งประดิษฐ์ที่สามารถนำไปใช้ประโยชน์ เพื่อพัฒนาการศึกษา สังคม หรือสร้างมูลค่าเพิ่มเชิงเศรษฐกิจ

6. ประชาชนกลุ่มเป้าหมาย มีหลักประกันในการเข้าถึงบริการทางการศึกษาและการเรียนรู้ตลอดชีวิตอย่างทั่วถึง เสมอภาคและเหมาะสม

7. ผู้เรียนได้รับการพัฒนาให้มีความรู้ความเข้าใจที่ถูกต้อง มีความตระหนักในการดำเนินชีวิตที่เกี่ยวข้องกับการสร้างเสริมคุณภาพชีวิตที่เป็นมิตรกับสิ่งแวดล้อม

8. ระบบบริหารจัดการศึกษามีประสิทธิภาพ และทันสมัย

นโยบาย และจุดเน้นของกระทรวงศึกษาธิการ ประจำปีงบประมาณ พ.ศ. 2567-2568

1. การจัดการศึกษาเพื่อความปลอดภัย

1.1 สร้างความปลอดภัยในสถานศึกษาเพื่อเพิ่มความเชื่อมั่นของสังคม และป้องกันภัยคุกคามในชีวิตทุกรูปแบบ โดยมีการดำเนินการตามแผนและมาตรการด้านความปลอดภัยให้แก่ผู้เรียน ครูและบุคลากรใน รูปแบบต่าง ๆ อย่างเข้มข้น

1.2 ปลึงฝึ้งทัศนคติ พฤติกรรม และองค์ความรู้ในการใช้สื่อสังคมออนไลน์และไซเบอร์อย่างสร้างสรรค์

1.3 ส่งเสริมคุณลักษณะและพฤติกรรมที่พึงประสงค์ด้านสิ่งแวดล้อม สร้างความตระหนักรู้และจิตสำนึกในการอนุรักษ์ พื้นฟูทรัพยากรธรรมชาติและสิ่งแวดล้อม รวมทั้งการปรับตัวต่อการเปลี่ยนแปลงสภาพภูมิอากาศ

1.4 พัฒนาบทบาทและภารกิจด้านความปลอดภัยของทุกหน่วยงานในสังกัดกระทรวงศึกษาธิการ โดยบูรณาการความร่วมมือกับทุกภาคส่วน

2. การยกระดับคุณภาพการศึกษา

2.1 ส่งเสริม สนับสนุนให้สถานศึกษาจัดการเรียนรู้สู่สมรรถนะตามหลักสูตรแกนกลางการศึกษาขั้นพื้นฐาน พุทธศักราช 2551 (ฉบับปรับปรุง พ.ศ. 2560) ไปสู่การปฏิบัติอย่างเต็มรูปแบบ เพื่อสร้างสมรรถนะที่จำเป็นในโลกยุคใหม่ให้กับผู้เรียน

2.2 จัดการเรียนรู้เพื่อส่งเสริมพหุปัญญาให้กับผู้เรียน โดยเน้นการเรียนรู้จากการปฏิบัติจริงในรูปแบบ Active Learning, STEM Education, Coding ฯลฯ และกระบวนการส่งต่อในระดับที่สูงขึ้น

2.3 พัฒนาระบบการเรียนรู้และการวัดผล ประเมินผลฐานสมรรถนะเพื่อเป็นฐานในการพัฒนาทักษะและสมรรถนะที่จำเป็นแห่งอนาคต

2.4 ส่งเสริมกระบวนการเรียนรู้และกิจกรรมพัฒนาผู้เรียนเพื่อพัฒนาทักษะและสมรรถนะด้าน Soft Power ให้กับผู้เรียน

2.5 ส่งเสริมสนับสนุนให้ผู้เรียนทุกช่วงวัยได้เรียนรู้ตามความสนใจผ่านดิจิทัลแพลตฟอร์มที่หลากหลาย

2.6 ส่งเสริมการเรียนรู้ตลอดชีวิต (Lifelong Learning) และการฟื้นฟูภาวะถดถอยทางการเรียนรู้ (Learning loss)

2.7 พัฒนารูปแบบการจัดการเรียนการสอนประวัติศาสตร์ หน้าที่พลเมืองและศีลธรรมให้มีความทันสมัย น่าสนใจ เหมาะสมกับวัยและบริบทของพื้นที่

2.8 ส่งเสริมการให้ความรู้และทักษะด้านการเงินและการออม (Financial Literacy) ให้กับผู้เรียน โดยบูรณาการการทำงานร่วมกับหน่วยงานที่เกี่ยวข้อง

2.9 ส่งเสริมสนับสนุนสถานศึกษาให้นำผลการทดสอบทางการศึกษาแห่งชาติไปใช้ในการวางแผนการพัฒนาการจัดการเรียนการสอนและยกระดับคุณภาพการจัดการศึกษา

2.10 พัฒนาระบบการประเมินคุณภาพสถานศึกษาที่เน้นสมรรถนะและผลลัพธ์ที่ตัวผู้เรียน

3. การสร้างโอกาส ความเสมอภาค และความเท่าเทียมทางการศึกษาทุกช่วงวัย

3.1 พัฒนาระบบข้อมูลสารสนเทศของนักเรียนเป็นรายบุคคล เพื่อใช้เป็นฐานข้อมูลในการติดตามและส่งต่อไปยังสถานศึกษาในระดับที่สูงขึ้น รวมทั้งแก้ปัญหาเด็กตกหล่นและออกกลางคัน

3.2 ส่งเสริมสนับสนุนให้เด็กปฐมวัยที่มีอายุตั้งแต่ 3 ปีขึ้นไปทุกคน เข้าสู่ระบบการศึกษาเพื่อรับการพัฒนารอบด้าน มีคุณภาพ ตามศักยภาพ ตามวัย ต่อเนื่องอย่างเป็นระบบและเป็นไปตามมาตรฐาน โดยบูรณาการร่วมกันกับทุกหน่วยงานที่เกี่ยวข้อง

3.3 พัฒนาข้อมูลและทางเลือกที่หลากหลายให้กับผู้เรียนกลุ่มเป้าหมายพิเศษและกลุ่มเปราะบาง รวมทั้งกลุ่มเยาวชนอายุ 15-24 ปีที่ไม่ได้อยู่ในระบบการศึกษา การทำงานหรือการฝึกอบรม (Not in Education, Employment or Training : NEETs)

3.4 พัฒนาระบบสนับสนุนการจัดการศึกษาขั้นพื้นฐานโดยครอบครัว (Home School) และการเรียนรู้ที่บ้านเป็นหลัก (Home-based Learning) รวมทั้งการศึกษาทางเลือกอื่น ๆ

3.5 พัฒนาระบบธนาคารหน่วยกิต (Credit Bank) ในหน่วยงานที่จัดการศึกษาและให้มีหน่วยงานกลางในการขับเคลื่อนระบบธนาคารหน่วยกิตในภาพรวม และการเชื่อมโยงทั้งระหว่างรูปแบบ ประเภท และระดับการศึกษา

4. การศึกษาเพื่อพัฒนาทักษะอาชีพและเพิ่มขีดความสามารถในการแข่งขัน

4.1 พัฒนาหลักสูตรอาชีวศึกษา และหลักสูตรวิชาชีพระยะสั้น แบบโมดูล (Modular System) มีการบูรณาการวิชาสามัญและวิชาชีพในชุดวิชาชีพเดียวกัน เชื่อมโยงการจัดการอาชีวศึกษาทั้งในระบบ นอก ระบบและระบบทวิภาคี รวมทั้งการจัดการเรียนรู้แบบต่อเนื่อง (Block Course) เพื่อสะสมหน่วยการเรียนรู้ (Credit Bank) ร่วมมือกับสถานประกอบการในการจัดการอาชีวศึกษาอย่างเข้มข้นเพื่อการมีงานทำ

4.2 ขับเคลื่อนการผลิตและพัฒนา กำลังคนตามกรอบคุณวุฒิแห่งชาติ และยกระดับสมรรถนะกำลังคน ตามกรอบคุณวุฒิอ้างอิงอาเซียน และมาตรฐานสากล รวมทั้งขับเคลื่อนความเป็นเลิศทางการอาชีวศึกษา (Excellent Center) โดยความร่วมมือกับภาคเอกชนและสถานประกอบการในการผลิตกำลังคนที่ตอบโจทย์ การพัฒนาประเทศ

4.3 พัฒนาสมรรถนะอาชีพที่สอดคล้องกับความถนัด ความสนใจ โดยการ Re-skill Up-skill และ New skill เพื่อให้ทุกกลุ่มเป้าหมายมีการศึกษาในระดับที่สูงขึ้น พร้อมทั้งสร้างช่องทางอาชีพในรูปแบบ หลากหลายให้ครอบคลุมผู้เรียนทุกกลุ่มเป้าหมาย รวมทั้งผู้สูงอายุ โดยมีการบูรณาการความร่วมมือระหว่าง หน่วยงานที่เกี่ยวข้อง

4.4 ส่งเสริมการพัฒนาระบบการทดสอบทางการศึกษาระดับชาติด้านอาชีวศึกษา (V-NET) ตาม สมรรถนะที่จำเป็นในการเข้าสู่อาชีพ และการนำผลการทดสอบไปใช้คัดเลือกเข้าทำงานศึกษาต่อ ขอรับ ประกาศนียบัตรมาตรฐานสมรรถนะการใช้ดิจิทัล (Digital Literacy) การขอรับวุฒิบัตรสมรรถนะภาษาอังกฤษ (English Competency)

4.5 จัดตั้งศูนย์ให้คำปรึกษาการจัดตั้งธุรกิจ (ศูนย์ Start Up) ภายใต้อำเภอพัฒนาอาชีพและการเป็น ผู้ประกอบการ และพัฒนาศูนย์บ่มเพาะผู้ประกอบการอาชีวศึกษา เพื่อการส่งเสริมและพัฒนาผู้ประกอบการ ด้านอาชีพทั้งผู้เรียนอาชีวศึกษาและประชาชนทั่วไป โดยเชื่อมโยงกับ กศน.และสถานประกอบการทั้งภาครัฐ และเอกชนที่สอดคล้องกับการประกอบอาชีพในวิถีชีวิตรูปแบบใหม่

4.6 เพิ่มบทบาทการอาชีวศึกษาในการสร้างและพัฒนาผู้ประกอบการและกำลังแรงงานในภาคเกษตร โดยเฉพาะกลุ่มเกษตรกรอัจฉริยะ (Smart Farmer) และกลุ่มยุวเกษตรกรอัจฉริยะ (Young Smart Farmer) ที่ สามารถรองรับการประยุกต์ใช้เทคโนโลยีสมัยใหม่ได้

4.7 พัฒนาหลักสูตรอาชีพสำหรับกลุ่มเป้าหมายผู้อยู่นอกระบบโรงเรียนและประชาชนที่สอดคล้องมาตรฐานอาชีพเพื่อการเข้าสู่การรับรองสมรรถนะ และได้รับคุณวุฒิวิชาชีพตามกรอบคุณวุฒิแห่งชาติ

5. การส่งเสริมสนับสนุนวิชาชีพครู บุคลากรทางการศึกษาและบุคลากรสังกัดกระทรวงศึกษาธิการ

5.1 ส่งเสริมสนับสนุนการดำเนินการประเมินวิทยฐานะ โดยใช้ระบบการประเมินตำแหน่งและวิทยฐานะของข้าราชการครูและบุคลากรทางการศึกษา (Digital Performance Appraisal : DPA)

5.2 ส่งเสริมสนับสนุนการดำเนินการ พัฒนาสมรรถนะทางด้านเทคโนโลยีดิจิทัลตามกรอบระดับสมรรถนะดิจิทัล (Digital Competency) สำหรับครูและบุคลากรทางการศึกษาระดับการศึกษาขั้นพื้นฐานและระดับอาชีวศึกษา

5.3 พัฒนาครูให้มีความพร้อมด้านวิชาการและทักษะการจัดการเรียนรู้ การใช้เทคโนโลยีและนวัตกรรมผ่านแพลตฟอร์มออนไลน์ต่าง ๆ รวมทั้งให้เป็นผู้วางแผนเส้นทางการเรียนรู้การประกอบอาชีพ และการดำเนินชีวิตของผู้เรียนได้ตามความสนใจและความถนัดของแต่ละบุคคล

5.4 ส่งเสริมสนับสนุนการวัดสมรรถนะครูด้านการวัดและประเมินผล เพื่อนำผลไปใช้ในการยกระดับการเรียนการสอน การวัดผลและประเมินผลในชั้นเรียน

5.5 พัฒนาขีดความสามารถของครู และบุคลากรให้มีสมรรถนะที่สอดคล้องและเหมาะสมกับการเปลี่ยนแปลงของสังคมและการเปลี่ยนแปลงของโลกอนาคต

5.6 ส่งเสริมสนับสนุนการทดสอบสมรรถนะครู และบุคลากรด้านภาษาอังกฤษเพื่อการสื่อสารในการทำงาน

5.7 เร่งรัดการดำเนินการแก้ไขปัญหาหนี้สินครูและบุคลากรทั้งระบบควบคู่กับการให้ความรู้ด้านการวางแผนและการสร้างวินัยด้านการเงินและการออม

6. การพัฒนาระบบราชการและการบริการภาครัฐยุคดิจิทัล

6.1 ขับเคลื่อนการพัฒนาระบบราชการ ด้วยนวัตกรรม และการนำเทคโนโลยีดิจิทัลมาเป็นกลไกหลักในการดำเนินงาน (Digitalize Process) การเชื่อมโยงและแบ่งปันข้อมูล (SharingData) การส่งเสริมความร่วมมือบูรณาการกับภาคส่วนต่าง ๆ ทั้งภายในและภายนอก

6.2 พัฒนาประสิทธิภาพของเครือข่ายเทคโนโลยีสารสนเทศให้สามารถใช้งานเครือข่ายสื่อสารข้อมูลเชื่อมโยงหน่วยงานภาครัฐได้อย่างมีประสิทธิภาพ

6.3 พัฒนาระบบการจัดสรรงบประมาณและทรัพยากรทางการศึกษา โดยยึดหลักความจำเป็นและใช้พื้นที่เป็นฐาน ที่มุ่งเน้นการพัฒนาคุณภาพผู้เรียนเป็นสำคัญ

6.4 เสริมสร้างคุณธรรม มาตรฐานทางจริยธรรมและปลูกจิตสำนึกต่อต้านการทุจริตและประพฤติมิชอบ โดยยึดหลักธรรมาภิบาล

7. การขับเคลื่อนกฎหมายการศึกษาและแผนการศึกษาแห่งชาติดำเนินการจัดทำ กฎหมายล าดับรองและแผนการศึกษาแห่งชาติเพื่อรองรับพระราชบัญญัติการศึกษาแห่งชาติควบคู่กับการสร้างการรับรู้ให้กับประชาชนได้รับทราบอย่างทั่วถึงแนวทางการขับเคลื่อนนโยบายสู่การปฏิบัติ

1. ให้ส่วนราชการ หน่วยงานในสังกัดของกระทรวงศึกษาธิการ นำนโยบายและจุดเน้นของกระทรวงศึกษาธิการ ประจำปีงบประมาณ พ.ศ. 2567 ข้างต้น เป็นกรอบแนวทางในการจัดการศึกษาโดยดำเนินการจัดทำแผนและงบประมาณรายจ่ายประจำปีงบประมาณ พ.ศ. 2567 พร้อมน้อมนำศาสตร์พระราชาสู่การปฏิบัติ

2. ให้มีคณะกรรมการติดตาม ประเมินผล และรายงานการขับเคลื่อนนโยบายการจัดการศึกษาของกระทรวงศึกษาธิการ สู่การปฏิบัติระดับพื้นที่ ท ำหน้าที่ตรวจราชการ ติดตาม ประเมินผลในระดับนโยบายและ

จัดทำรายงานเสนอต่อรัฐมนตรีว่าการกระทรวงศึกษาธิการ และคณะกรรมการติดตามตรวจสอบและประเมินผลการจัดการศึกษาของกระทรวงศึกษาธิการ ทราบตามลำดับ

3. กรณีมีปัญหาในเชิงพื้นที่หรือข้อขัดข้องในการปฏิบัติงาน ให้ศึกษา วิเคราะห์ข้อมูลและดำเนินการแก้ไขปัญหาในระดับพื้นที่ก่อน โดยใช้ภาคีเครือข่ายในการแก้ไขข้อขัดข้อง พร้อมทั้งรายงานต่อคณะกรรมการติดตามฯ ตามข้อ 2 ปลัดกระทรวงศึกษาธิการ และรัฐมนตรีว่าการกระทรวงศึกษาธิการตามลำดับ

4. สำหรับภารกิจของส่วนราชการหลักและหน่วยงานที่ปฏิบัติในลักษณะงานในเชิงหน้าที่(Function) งานในเชิงยุทธศาสตร์ (Agenda) และงานในเชิงพื้นที่ (Area) ซึ่งได้ดำเนินการอยู่ก่อนแล้วหากมีความสอดคล้องกับหลักการนโยบายและจุดเน้นของกระทรวงศึกษาธิการ ประจำปีงบประมาณ พ.ศ. 2567 ข้างต้น ให้ถือเป็นหน้าที่ของส่วนราชการหลักและหน่วยงานที่เกี่ยวข้องต้องเร่งรัด กำกับ ติดตาม ตรวจสอบให้การดำเนินการเกิดผลสำเร็จ และมีประสิทธิภาพอย่างเป็นรูปธรรม

สำนักงานคณะกรรมการการศึกษาขั้นพื้นฐาน

วิสัยทัศน์ : ผู้เรียนมีความรู้ และสมรรถนะที่จำเป็น มีความสุข และมีเป้าหมาย ได้รับการพัฒนาอย่างมีคุณภาพเพื่อพัฒนาตนเองได้เต็มศักยภาพ

พันธกิจ :

1. ส่งเสริมการจัดการศึกษาเพื่อความเป็นเลิศของผู้เรียนให้มีสมรรถนะตามศักยภาพ และเพิ่มขีดความสามารถในการแข่งขัน และพัฒนาคุณภาพผู้เรียนให้มีสมรรถนะตามหลักสูตร และทักษะที่จำเป็นในศตวรรษที่ 21
2. พัฒนาผู้บริหาร ครู และบุคลากรทางการศึกษา ให้มีความเชี่ยวชาญในการจัดการศึกษาที่ตอบสนองทิศทางการพัฒนาประเทศ
3. พัฒนาสถานศึกษาและระบบการบริหารจัดการศึกษาทุกระดับให้มีความปลอดภัย และจัดการศึกษาเพื่อบรรลุเป้าหมายการพัฒนาอย่างยั่งยืน (Sustainable Development Goals : SDGs) เสริมสร้างความมั่นคงของมนุษย์ และพัฒนาคุณภาพชีวิตที่เป็นมิตรกับสิ่งแวดล้อม โดยยึดหลักปรัชญาของเศรษฐกิจพอเพียง
4. เพิ่มโอกาส ความเสมอภาค ลดความเหลื่อมล้ำ ให้ผู้เรียนทุกคนได้รับการทางการศึกษาอย่างทั่วถึงและเท่าเทียม
5. พัฒนาระบบการบริหารจัดการของหน่วยงานในสังกัดให้มีประสิทธิภาพ และประสิทธิผลเหมาะสมกับบริบท

เป้าหมายการให้บริการหน่วยงาน

1. ผู้เรียนได้รับการศึกษาในสถานศึกษาที่มีความปลอดภัย มีการสร้างภูมิคุ้มกัน พร้อมทั้งจะรับมือกับภัยคุกคามรูปแบบใหม่ทุกรูปแบบ รู้เท่าทันสื่อและเทคโนโลยีในการดำเนินชีวิตใหม่และชีวิตวิถีถัดไป
2. ประชากรทุกกลุ่มเป้าหมาย มีหลักประกันในการเข้าถึงบริการการศึกษาขั้นพื้นฐานอย่างทั่วถึงเสมอภาคและเท่าเทียมกัน
3. ผู้เรียนที่มีความเป็นเลิศได้รับการส่งเสริมให้มีสมรรถนะตามศักยภาพเพื่อเพิ่มขีดความสามารถในการแข่งขัน
4. ผู้เรียนได้รับการพัฒนาคุณภาพให้มีสมรรถนะตามหลักสูตร และทักษะที่จำเป็นในศตวรรษที่ 21 เหมาะสมตามช่วงวัย
5. ผู้บริหาร ครู และบุคลากรทางการศึกษาได้รับการพัฒนาให้มีความเชี่ยวชาญในการจัดการศึกษา

ที่ตอบสนองทิศทางการพัฒนาประเทศ

6. หน่วยงานและสถานศึกษามีการพัฒนากระบวนการจัดการอย่างมีประสิทธิภาพ และสามารถ จัดการศึกษาโดยใช้เทคโนโลยีดิจิทัล (Digital Technology)

กลยุทธ์หน่วยงาน

กลยุทธ์ที่ 1 ส่งเสริมการจัดการศึกษาให้ผู้เรียนมีความปลอดภัยจากภัยทุกรูปแบบ

เป้าหมาย

1. ผู้เรียน ครู และบุคลากรทางการศึกษา ได้รับการดูแลด้านความปลอดภัย และสามารถปรับตัวต่อโรคอุบัติใหม่ โรคอุบัติซ้ำ
2. สถานศึกษา ได้รับการพัฒนาให้มีความปลอดภัย และจัดการศึกษาได้อย่างมีประสิทธิภาพ
3. สถานศึกษา ได้รับการส่งเสริมให้มีความร่วมมือกับหน่วยงานภายนอกที่เกี่ยวข้องเพื่อความปลอดภัยของผู้เรียน
4. ผู้เรียนมีความรู้ความเข้าใจในภัยคุกคามรูปแบบใหม่ทุกรูปแบบ

กลยุทธ์ที่ 2 เพิ่มโอกาสและความเสมอภาคทางการศึกษาให้กับประชากรวัยเรียนทุกคน

เป้าหมาย

1. ประชากรวัยเรียนระดับการศึกษาภาคบังคับ ได้รับโอกาสทางการศึกษาอย่างเสมอภาคจนจบการศึกษาภาคบังคับ
2. ผู้เรียนระดับมัธยมศึกษาตอนปลาย ได้รับการส่งเสริมให้ได้รับโอกาสทางการศึกษาอย่างเสมอภาคจนจบการศึกษาขั้นพื้นฐาน
3. เด็กพิการและเด็กด้อยโอกาส ได้รับโอกาสทางการศึกษาที่มีคุณภาพ
4. ผู้เรียนที่มีความสามารถพิเศษได้รับการส่งเสริมและพัฒนาเต็มตามศักยภาพ
5. เด็กกลุ่มเสี่ยงที่จะออกจากระบบการศึกษา เด็กตกหล่น และเด็กออกกลางคัน ได้รับการช่วยเหลือให้ได้รับการศึกษาขั้นพื้นฐาน

กลยุทธ์ที่ 3 ยกกระดับคุณภาพการศึกษาให้สอดคล้องกับการเปลี่ยนแปลงในศตวรรษที่ 21

เป้าหมาย

1. เด็กปฐมวัยในสังกัดสำนักงานคณะกรรมการการศึกษาขั้นพื้นฐาน มีพัฒนาการสมวัย
2. ผู้เรียนทุกช่วงวัยในระดับการศึกษาขั้นพื้นฐาน มีความรักในสถาบันหลักของชาติและยึดมั่นการปกครองระบอบประชาธิปไตยอันมีพระมหากษัตริย์ทรงเป็นประมุข เป็นพลเมืองที่รู้สิทธิและหน้าที่อย่างมีความรับผิดชอบ มีจิตสาธารณะ มีความรักและความภูมิใจในความเป็นไทย
3. ผู้เรียนทุกช่วงวัยในระดับการศึกษาขั้นพื้นฐาน ได้รับการศึกษาที่มีคุณภาพ ตามมาตรฐานสอดคล้องกับศักยภาพ ให้เป็นผู้มีสมรรถนะและทักษะที่จำเป็นในศตวรรษที่ 21
4. ผู้บริหาร ครู และบุคลากรทางการศึกษาเป็นบุคคลแห่งการเรียนรู้ ทนต่อการเปลี่ยนแปลงของเทคโนโลยี มีสมรรถนะ ความรู้ ความเชี่ยวชาญ จรรยาบรรณและมาตรฐานวิชาชีพ และจิตวิญญาณความเป็นครู
5. สถานศึกษาจัดการศึกษาเพื่อการบรรลุเป้าหมายการพัฒนาอย่างยั่งยืน (Sustainable Development Goals : SDGs) และสร้างเสริมคุณภาพชีวิตที่เป็นมิตรกับสิ่งแวดล้อม ตามหลักปรัชญาของเศรษฐกิจพอเพียง

6. สถานศึกษา สามารถจัดการเรียนรู้เชิงรุก (Active Learning) และมีระบบการวัดและประเมินผล เพื่อพัฒนาการเรียนรู้ของผู้เรียน (Assessment for Learning) ด้วยวิธีการที่หลากหลาย ยืดหยุ่นตอบสนองต่อ ความถนัดและความสนใจของผู้เรียน เพื่อส่งเสริมการเรียนรู้เป็นรายบุคคล (Personalized Learning)

กลยุทธ์ที่ 4 เพิ่มประสิทธิภาพการบริหารจัดการศึกษา

เป้าหมาย

1. สำนักงานคณะกรรมการการศึกษาขั้นพื้นฐาน สำนักงานเขตพื้นที่การศึกษา สถานศึกษามีการนำระบบข้อมูลสารสนเทศ และเทคโนโลยีดิจิทัลมาใช้ในการบริหารจัดการอย่างมีประสิทธิภาพ
2. สำนักงานคณะกรรมการการศึกษาขั้นพื้นฐาน สำนักงานเขตพื้นที่การศึกษา สถานศึกษามีระบบการบริหารจัดการที่ได้มาตรฐาน
3. สำนักงานคณะกรรมการการศึกษาขั้นพื้นฐาน สำนักงานเขตพื้นที่การศึกษา สถานศึกษามีระบบการจัดสรรทรัพยากร โดยเฉพาะอัตรากำลังและงบประมาณที่มีประสิทธิภาพ เหมาะสมกับบริบท
4. สำนักงานคณะกรรมการการศึกษาขั้นพื้นฐาน สำนักงานเขตพื้นที่การศึกษา สถานศึกษามีการพัฒนากระบวนการบริหารจัดการและการมีส่วนร่วมที่มีประสิทธิภาพ เหมาะสมกับบริบท
5. สถานศึกษาในพื้นที่นวัตกรรมการศึกษา สถานศึกษาที่อยู่ในเขตพื้นที่ลักษณะพิเศษและโรงเรียนคุณภาพได้รับการพัฒนาประสิทธิภาพ ที่เหมาะสมกับบริบท

นโยบายและจุดเน้นของสำนักงานคณะกรรมการการศึกษาขั้นพื้นฐาน ประจำปีงบประมาณ พ.ศ. 2567-2568

1. ปลุกฝังความรักในสถาบันหลักของชาติ และน้อมนำพระบรมราโชบายด้านการศึกษาสู่การปฏิบัติ
 - 1.1 ขับเคลื่อนหลักปรัชญาของเศรษฐกิจพอเพียงสู่สถานศึกษา เพื่อการบรรลุเป้าหมายการพัฒนาที่ยั่งยืน
 - 1.2 ขับเคลื่อนพระบรมราโชบายด้านการศึกษาของในหลวงรัชกาลที่ 10 สู่การปฏิบัติ
 - 1.3 ปลุกฝังความรักในสถาบันหลักของชาติ
2. จัดการเรียนรู้ประวัติศาสตร์ หน้าที่พลเมือง ศิลธรรม และประชาธิปไตย
 - 2.1 พัฒนาการจัดการเรียนรู้ประวัติศาสตร์ หน้าที่พลเมือง ศิลธรรม และประชาธิปไตยในสังคมร่วมสมัย
 - 2.2 พัฒนานวัตกรรมการจัดการเรียนรู้ประวัติศาสตร์ หน้าที่พลเมือง ศิลธรรม ประชาธิปไตยและส่งเสริมความรักชาติ ศาสน์ กษัตริย์ สู่ห้องเรียนวิถีใหม่ด้วยเทคโนโลยีดิจิทัล
3. ปรับกระบวนการจัดการเรียนรู้ให้ทันสมัยและหลากหลาย
 - 3.1 ส่งเสริมให้มีการต่อยอดแนวความคิดการจัดการเรียนรู้เชิงรุก (Active learning) เพื่อพัฒนาสมรรถนะสำคัญของผู้
 - 3.2 พัฒนาศักยภาพและคุณลักษณะผู้เรียนตามความถนัด ความสนใจ ด้วยการเรียนรู้อย่างมีความสุข
 - 3.3 ส่งเสริมผู้เรียนให้มีคุณลักษณะที่พึงประสงค์ด้านสิ่งแวดล้อม และมีจิตสำนึกในการอนุรักษ์ ฟื้นฟู ทรัพยากรธรรมชาติและสิ่งแวดล้อม
4. ส่งเสริมการอ่าน เพื่อเป็นวิถีในการค้นหาความรู้และต่อยอดองค์ความรู้ที่สูงขึ้น
 - 4.1 ส่งเสริมการอ่านเพื่อการเรียนรู้ตลอดชีวิต
 - 4.2 พัฒนาความสามารถด้านการอ่านตามแนวทางการประเมิน PISA

5. ส่งเสริม สนับสนุนกิจกรรมพัฒนาผู้เรียน
 - 5.1 ส่งเสริมให้ผู้เรียนมีคุณลักษณะด้านการทำประโยชน์เพื่อส่วนรวม การมีจิตอาสา ทำความดีด้วยหัวใจ
 - 5.2 สร้างผู้นำกระบวนการลูกเสือ เนตรนารี ยุวกาชาด ผู้บำเพ็ญประโยชน์ และกิจกรรมพัฒนาผู้เรียนอื่น ๆ
 - 5.3 ส่งเสริมกิจกรรมสถานักเรียน ชุมนุม ชมรม และการมีส่วนร่วมให้เกิดวิถีประชาธิปไตยในโรงเรียน เป็นพลเมืองที่ดี และแสดงออกอย่างสร้างสรรค์
6. จัดการศึกษาแบบเรียนรวม
 - 6.1 พัฒนาองค์ความรู้ เจตคติและทักษะการจัดการเรียนรู้สำหรับเด็กที่มีความต้องการจำเป็นพิเศษ
 - 6.2 สร้างเครือข่ายบูรณาการความร่วมมือช่วยเหลือเด็กที่มีความต้องการจำเป็นพิเศษระหว่างสถานศึกษากับทีมสหวิชาชีพ
 - 6.3 นิเทศ กำกับ ติดตาม โดยร่วมมือกับเครือข่ายในทุกภาคส่วน
7. จัดการศึกษาเพื่อความเป็นเลิศ
 - 7.1 ส่งเสริมและพัฒนาศักยภาพเรียนตามพหุปัญญา
 - 7.2 พัฒนาผู้มีความสามารถพิเศษ ด้านคณิตศาสตร์ ด้านวิทยาศาสตร์ ด้านภาษา ด้านทัศนศิลป์ ด้านดนตรี ด้านนาฏศิลป์ ด้านกีฬา และด้านอื่น ๆ
 - 7.3 ส่งเสริมความเป็นเลิศของผู้มีความสามารถพิเศษ และ Soft Power อย่างเต็มศักยภาพ เพื่อเพิ่มขีดความสามารถในการแข่งขันของประเทศ
8. เสริมสร้างความปลอดภัยของสถานศึกษา
 - 8.1 ปรับปรุงโครงสร้างพื้นฐานทางกายภาพของสถานศึกษา เพื่อให้เป็นพื้นที่ปลอดภัย อบอุ่น มีความสุข เอื้อต่อการเรียนรู้
 - 8.2 สร้างเครือข่ายและกลไกในการดูแลความปลอดภัยให้กับผู้เรียน ครูและบุคลากรทางการศึกษา และสถานศึกษา
 - 8.3 สร้างภูมิคุ้มกันผู้เรียน ครูและบุคลากรทางการศึกษา ไม่ให้เข้าไปเกี่ยวข้องกับยาเสพติด
 - 8.4 รับเรื่องร้องเรียน ร้องทุกข์ ดูแลความปลอดภัยของผู้เรียน ครูและบุคลากรทางการศผ่านระบบ OBEC Safety Center
9. เพิ่มโอกาสและสร้างความเสมอภาคทางการศึกษา
 - 9.1 พัฒนาระบบการป้องกัน การเฝ้าระวัง และการดูแลช่วยเหลือเด็กกลุ่มเสี่ยง เด็กตกหล่น เด็กออกกลางคัน เด็กไร้สัญชาติ เด็กพื้นที่สูงในถิ่นทุรกันดารและพื้นที่เกาะ ตามความต้องการจำเป็นรายบุคคล เพื่อไม่ให้หลุดจากระบบการศึกษา โดยบูรณาการความร่วมมือกับบุคคลและหน่วยงานที่เกี่ยวข้อง
 - 9.2 ส่งเสริม สนับสนุนให้เด็กที่มีความต้องการจำเป็นพิเศษ เด็กพิการและเด็กด้อยโอกาสได้รับโอกาสเข้าถึงการศึกษา แหล่งเรียนรู้ และการฝึกอาชีพที่หลากหลายเหมาะสมตามศักยภาพ เพื่อให้มีทักษะในการดำเนินชีวิต สามารถพึ่งตนเองได้
10. พัฒนาครูและบุคลากรทางการศึกษา
 - 10.1 พัฒนาผู้บริหารสำนักงานคณะกรรมการการศึกษาขั้นพื้นฐาน ผู้บริหารการศึกษา ผู้บริหารสถานศึกษา และบุคลากรส่วนกลาง ให้เป็นผู้นำเชิงกลยุทธ์ นำนโยบายสู่การปฏิบัติ และมีทักษะในการบริหารสถานการณ

10.2 พัฒนาสมรรถนะศึกษานิเทศก์ ในการนิเทศ และการชี้แนะ (Coaching)

10.3 พัฒนาสมรรถนะครู ด้านภาษาอังกฤษ ภาษาจีน เทคโนโลยีดิจิทัล การจัดการเรียนรู้ จิตวิญญาณความเป็นครู และทักษะอื่นที่จำเป็น

10.4 พัฒนาคูและบุคลากรทางการศึกษา ให้มีความรู้และสมรรถนะด้านวิชาการ ด้านทักษะการจัดการเรียนรู้เชิงรุก (Active Learning)

สำนักงานเขตพื้นที่การศึกษามัธยมศึกษากรุงเทพมหานคร เขต 2

วิสัยทัศน์ : ผู้เรียนได้รับการพัฒนาความรู้ และสมรรถนะเต็มตามศักยภาพ อย่างมีคุณภาพ มีเป้าหมาย และมีความสุข

พันธกิจ :

1. ส่งเสริมการจัดการศึกษาเพื่อความเป็นเลิศของผู้เรียนให้มีสมรรถนะตามศักยภาพ และเพิ่มขีดความสามารถในการแข่งขัน และพัฒนาคุณภาพผู้เรียนให้มีสมรรถนะตามหลักสูตร และทักษะที่จำเป็นต่ออนาคตในศตวรรษที่ 21

2. พัฒนาผู้บริหาร ครู และบุคลากรทางการศึกษา ให้มีความเชี่ยวชาญในการจัดการศึกษาที่ตอบสนองทิศทางการพัฒนาประเทศ

3. พัฒนาสถานศึกษาและระบบการบริหารจัดการศึกษาทุกระดับให้มีความปลอดภัย และสถานศึกษาสามารถจัดการศึกษาเพื่อเป้าหมายการพัฒนาที่ยั่งยืน (Sustainable Development Goals : SDGs) ตามหลักปรัชญาของเศรษฐกิจพอเพียง

4. เพิ่มโอกาส ความเสมอภาค ลดความเหลื่อมล้ำ ให้ผู้เรียนทุกคนได้รับบริการทางการศึกษา อย่างทั่วถึงและเท่าเทียม

5. พัฒนาระบบการบริหารจัดการของสถานศึกษาในสังกัดให้มีประสิทธิภาพ และประสิทธิผลเหมาะสมกับบริบท

เป้าประสงค์ :

1. ผู้เรียนมีความรักในสถาบันหลักของชาติ และยึดมั่น การปกครองระบอบประชาธิปไตยอันมีพระมหากษัตริย์ทรงเป็นประมุข เป็นพลเมืองที่รู้สิทธิและหน้าที่ อย่างมีความรับผิดชอบ มีจิตสาธารณะ มีความรักและความภูมิใจในความเป็นไทย

2. ผู้เรียนได้รับโอกาสทางการศึกษาที่เสมอภาค มีคุณภาพ ตามมาตรฐาน สอดคล้องกับศักยภาพ ให้เป็นผู้มีสมรรถนะและทักษะที่จำเป็นในศตวรรษที่ 21

3. เด็กกลุ่มเสี่ยงที่จะออกจากระบบการศึกษา เด็กตกหล่น และเด็กออกกลางคัน ได้รับการช่วยเหลือ ให้ได้รับการศึกษาขั้นพื้นฐาน

4. ผู้เรียน ครู และบุคลากรทางการศึกษา และสถานศึกษา ได้รับการดูแลความปลอดภัยจากภัยคุกคามทุกรูปแบบ เพื่อรองรับวิถีชีวิตใหม่ รวมถึงการจัดสภาพแวดล้อมที่เอื้อต่อการมีสุขภาวะที่ดี
5. ผู้บริหาร ครู และบุคลากรทางการศึกษาเป็นบุคคลแห่งการเรียนรู้ ทันทต่อการเปลี่ยนแปลงของเทคโนโลยี มีสมรรถนะ ความรู้ ความเชี่ยวชาญ จรรยาบรรณและมาตรฐานวิชาชีพ รวมทั้งจิตวิญญาณความเป็นครู
6. สถานศึกษาจัดการศึกษาเพื่อเป้าหมายการพัฒนาอย่างยั่งยืน (Sustainable Development Goals : SDGs) ตามหลักปรัชญาของเศรษฐกิจพอเพียง
7. สำนักงานเขตพื้นที่การศึกษาและสถานศึกษาได้รับการพัฒนาระบบบริหารจัดการอย่างมีประสิทธิภาพและประสิทธิผลเหมาะสมกับบริบท

กลยุทธ์

- กลยุทธ์ที่ 1 เพิ่มโอกาสและความเสมอภาคทางการศึกษาให้กับประชากรวัยเรียนทุกคน
- กลยุทธ์ที่ 2 ยกระดับคุณภาพการศึกษาให้สอดคล้องกับการเปลี่ยนแปลงในศตวรรษที่ 21
- กลยุทธ์ที่ 3 เพิ่มประสิทธิภาพการบริหารจัดการศึกษา
- กลยุทธ์ที่ 4 ส่งเสริมการจัดการศึกษาให้ผู้เรียนมีความปลอดภัยจากภัยทุกรูปแบบ

นโยบายและจุดเน้นของสำนักงานเขตพื้นที่การศึกษา มัธยมศึกษากรุงเทพมหานคร เขต 2 ประจำปีงบประมาณ 2567-2568

นโยบายและจุดเน้น

1. ปลุกฝังความรักในสถาบันหลักของชาติและขับเคลือนพระบรมราโชบายด้านการศึกษาของในหลวงรัชกาลที่ 10 สู่การปฏิบัติตามหลักปรัชญาของเศรษฐกิจพอเพียง
2. พัฒนานวัตกรรมจัดการเรียนรู้อิงประวัติศาสตร์ หน้าที่พลเมือง ศิลธรรม และประชาธิปไตยสู่ห้องเรียนวิถีใหม่ด้วยเทคโนโลยีดิจิทัล
3. ส่งเสริม สนับสนุนผู้เรียนตามความถนัดและความสนใจ โดยใช้กระบวนการจัดการเรียนรู้เชิงรุก (Active Learning) ตามแนวคิดทฤษฎีอย่างมีความสุข และมีคุณลักษณะที่พึงประสงค์ด้านสิ่งแวดล้อม
4. ส่งเสริมและพัฒนาการอ่านเพื่อการเรียนรู้ตลอดชีวิต และพัฒนาความสามารถด้านการอ่านตามแนวทางการประเมิน PISA
5. ส่งเสริม สนับสนุนกิจกรรมพัฒนาผู้เรียน ให้มีจิตอาสาและสร้างภาวะผู้นำด้วยกระบวนการลูกเสือ เนตรนารี ยุวกาชาด ผู้บำเพ็ญประโยชน์ และส่งเสริมกิจกรรมสถานักเรียนในโรงเรียน ให้เป็นพลเมืองที่ดี และแสดงออกด้านประชาธิปไตย อย่างสร้างสรรค์

6. ส่งเสริม นิเทศ กำกับ ติดตามการจัดการศึกษาแบบเรียนรวม ให้เด็กที่มีความจำเป็นพิเศษเด็กพิการ และด้อยโอกาส โดยบูรณาการความร่วมมือกับเครือข่ายทุกภาคส่วน
7. ส่งเสริม และพัฒนาการจัดการศึกษาให้ผู้เรียนมีสมรรถนะและความเป็นเลิศตามพหุปัญญาและ Soft Power อย่างเต็มศักยภาพ
8. เสริมสร้างความปลอดภัยของสถานศึกษา ให้แก่ผู้เรียน ครูและบุคลากรทางการศึกษาจากภัยคุกคามทุกรูปแบบ
9. สร้างโอกาสและความเสมอภาคทางการศึกษา เพื่อส่งเสริมทักษะอาชีพที่หลากหลายสู่การมีงานทำ และเหมาะสมตามศักยภาพ
10. พัฒนาครูและบุคลากรทางการศึกษา ให้เป็นบุคคลแห่งการเรียนรู้ ทันต่อการเปลี่ยนแปลงของเทคโนโลยี มีสมรรถนะ ความรู้ ความเชี่ยวชาญ จรรยาบรรณและมาตรฐานวิชาชีพ

บทที่ 3

ทิศทางการพัฒนาคุณภาพการศึกษาประจำปีงบประมาณ 2568

3.1 ทิศทางการพัฒนาคุณภาพการศึกษาของโรงเรียน

ในการพัฒนาคุณภาพการศึกษาของโรงเรียนตามปรัชญา คำขวัญ วิสัยทัศน์ พันธกิจ เป้าประสงค์ และมาตรฐานการศึกษาของสถานศึกษา โรงเรียนนวมินทราชูทิศ กรุงเทพมหานคร ได้กำหนดกลยุทธ์ และจุดเน้นของโรงเรียน นำมาจัดทำแผนปฏิบัติการประจำปีงบประมาณ 2568 ดังนี้

3.2 ปรัชญา/ คำขวัญ / วิสัยทัศน์/ พันธกิจ/ เป้าประสงค์

ปรัชญา โรงเรียนนวมินทราชูทิศ กรุงเทพมหานคร

ความรู้ คู่คุณธรรม

คำขวัญ

รักศักดิ์ศรี มีคุณธรรม นำวิชาการ สืบสานงานพระราชดำริ

วิสัยทัศน์

เปิดทูนสถาบันพระมหากษัตริย์ พัฒนาคุณภาพผู้เรียนให้มีความรู้คู่คุณธรรม ก้าวทันศตวรรษที่ 21

พันธกิจ

- ส่งเสริมให้ผู้เรียนมีความจงรักภักดีและเทิดทูนสถาบันพระมหากษัตริย์
- พัฒนาหลักสูตรสถานศึกษาและจัดกระบวนการเรียนการสอนที่เน้นผู้เรียนเป็นสำคัญ
- พัฒนาผู้เรียนให้มีผลสัมฤทธิ์ทางการเรียนที่สูงขึ้น มีศักยภาพตามความถนัด ความสนใจและมีทักษะการเรียนรู้ในศตวรรษที่ 21
- ส่งเสริมให้ผู้เรียนมีคุณธรรม จริยธรรม และคุณลักษณะอันพึงประสงค์
- ส่งเสริมครูให้มีศักยภาพในการจัดการเรียนรู้รองรับการเปลี่ยนแปลงและสามารถปฏิบัติงานได้ตาม มาตรฐานวิชาชีพ
- พัฒนาระบบการบริหารจัดการศึกษาที่ดีตามหลักธรรมาภิบาล เป็นที่ยอมรับของชุมชน สังคมและทุกภาคส่วนเข้ามามีส่วนร่วมในการจัดการศึกษา

เป้าประสงค์

- ผู้เรียนมีความจงรักภักดีและเทิดทูนสถาบันพระมหากษัตริย์ ยึดมั่นในการปกครองระบอบ ประชาธิปไตยอันมีพระมหากษัตริย์ทรงเป็นประมุข
- สถานศึกษามีหลักสูตรสถานศึกษา การจัดกระบวนการเรียนรู้ การวัดและประเมินผลตามสภาพ จริง ที่เน้นผู้เรียนเป็นสำคัญ
- ผู้เรียนมีสมรรถนะตามหลักสูตรและมีผลสัมฤทธิ์ทางการเรียนที่สูงขึ้น
- ผู้เรียนมีทักษะการเรียนรู้ในศตวรรษที่ 21
- ผู้เรียนมีสุนทรียภาพด้านศิลปะ ดนตรี กีฬา
- ผู้เรียนมีคุณธรรม จริยธรรม และคุณลักษณะอันพึงประสงค์

7. ครูมีศักยภาพ ในการจัดการเรียนรู้รองรับการเปลี่ยนแปลงและสามารถปฏิบัติงานได้ตามมาตรฐานวิชาชีพ
8. สถานศึกษามีระบบการบริหารจัดการศึกษาที่ดีตามหลักธรรมาภิบาล เป็นที่ยอมรับของชุมชน สังคมและทุกภาคส่วนเข้ามามีส่วนร่วมในการจัดการศึกษา
9. สถานศึกษามีความปลอดภัยเป็นแหล่งเรียนรู้ของชุมชน มีระบบเทคโนโลยี และสภาพแวดล้อมที่เอื้อต่อการเรียนรู้

3.3 จุดเน้น / แผนงานประจำ / โครงการประจำ / โครงการตามกลยุทธ์ของโรงเรียน

จุดเน้น

1. ผู้เรียนได้รับการปลูกฝัง ให้มีความจงรักภักดีและเทิดทูนสถาบันพระมหากษัตริย์ ยึดมั่นในการปกครองระบอบประชาธิปไตยอันมีพระมหากษัตริย์ ทรงเป็นประมุข
2. ผู้เรียนได้รับการส่งเสริมคุณธรรม จริยธรรม และคุณลักษณะอันพึงประสงค์
3. ผู้เรียนมีสมรรถนะตามหลักสูตร และมีผลสัมฤทธิ์ทางการเรียนที่สูงขึ้นเป็นไปตามค่าเป้าหมายที่สถานศึกษากำหนด
4. ส่งเสริมให้ผู้เรียนมีความสามารถในการสร้างนวัตกรรม
5. เสริมความรู้ความเข้าใจเกี่ยวกับภัยคุกคามในรูปแบบใหม่ เช่น อาชญากรรม และความรุนแรงในรูปแบบต่างๆ สิ่งเสพติด ภัยพิบัติจากธรรมชาติ ภัยจากโรคอุบัติใหม่และภัยจากไซเบอร์
6. ส่งเสริมให้ผู้เรียนมีทักษะการเรียนรู้ในศตวรรษที่ 21
7. ส่งเสริมให้ครูมีองค์ความรู้ด้านการวิจัย และสนับสนุนให้มีการเผยแพร่งานวิจัยอย่างแพร่หลาย
8. ส่งเสริมการจัดการเรียนรู้เชิงรุก Active Learning
9. สถานศึกษามีการจัดสภาพแวดล้อม แหล่งเรียนรู้ ระบบเทคโนโลยี และบริการที่ส่งเสริมให้ผู้เรียนพัฒนาเต็มศักยภาพ

แผนงานประจำ

แผนงานที่ 1 ด้านบริหารวิชาการ

แผนงานที่ 2 ด้านบริหารงบประมาณ

แผนงานที่ 3 ด้านบริหารงานบุคคล

แผนงานที่ 4 ด้านบริหารทั่วไป

โครงการประจำ

โครงการประจำที่ 1 ด้านบริหารวิชาการ

โครงการประจำที่ 2 ด้านบริหารงบประมาณ

โครงการประจำที่ 3 ด้านบริหารงานบุคคล

โครงการประจำที่ 4 ด้านบริหารทั่วไป

โครงการตามกลยุทธ์ของโรงเรียน

กลยุทธ์ที่ 1 ส่งเสริมให้ผู้เรียนมีความจงรักภักดีและเทิดทูนสถาบันพระมหากษัตริย์

โครงการที่ 1 โครงการสร้างพระบรมราชานุสาวรีย์ พระบาทสมเด็จพระปรมินทรมหาภูมิพล
อดุลยเดช

กลยุทธ์ที่ 2 ยกระดับคุณภาพการศึกษาตามศักยภาพของผู้เรียนให้สอดคล้องกับการเปลี่ยนแปลงในศตวรรษที่ 21

โครงการที่ 2 โครงการส่งเสริมคุณภาพผู้เรียนให้ก้าวทันศตวรรษที่ 21

กลยุทธ์ที่ 3 ส่งเสริมศักยภาพครูและบุคลากรทางการศึกษา

โครงการที่ 3 โครงการส่งเสริมสมรรถนะครูในศตวรรษที่ 21

กลยุทธ์ที่ 4 ส่งเสริมระบบบริหารจัดการศึกษาอย่างมีประสิทธิภาพโดยยึดหลักธรรมาภิบาล

โครงการที่ 4 สถานศึกษาปลอดภัย

3.4 กลยุทธ์ของโรงเรียนตามพันธกิจ

กลยุทธ์ที่ 1 ส่งเสริมให้ผู้เรียนมีความจงรักภักดีและเทิดทูนสถาบันพระมหากษัตริย์

กลยุทธ์ที่ 2 ยกระดับคุณภาพการศึกษาตามศักยภาพของผู้เรียนให้สอดคล้องกับการเปลี่ยนแปลงในศตวรรษที่ 21

กลยุทธ์ที่ 3 ส่งเสริมศักยภาพครูและบุคลากรทางการศึกษา

กลยุทธ์ที่ 4 ส่งเสริมระบบบริหารจัดการศึกษาอย่างมีประสิทธิภาพโดยยึดหลักธรรมาภิบาล

3.5 มาตรฐานการศึกษา และค่าเป้าหมายความสำเร็จ

มาตรฐานการศึกษาของโรงเรียนนวมินทราชูทิศ กรุงเทพมหานคร ประจำปีการศึกษา 2567 มีการกำหนดค่าเป้าหมายความสำเร็จ ไว้ดังนี้

มาตรฐาน	ระดับคุณภาพ/ ร้อยละของผู้ที่ได้ระดับดีขึ้น
มาตรฐานที่ 1 คุณภาพของผู้เรียน	ยอดเยี่ยม
1.1 ผลสัมฤทธิ์ทางวิชาการของผู้เรียน	ยอดเยี่ยม
1) มีความสามารถในการอ่าน เขียน การสื่อสาร และการคิดคำนวณ	ดีเลิศ ร้อยละ 85.00 ได้ระดับดีขึ้น
2) มีความสามารถในการคิดวิเคราะห์ คิดอย่างมีวิจารณญาณ อภิปรายแลกเปลี่ยนความคิดเห็น และแก้ปัญหา	ดีเลิศ ร้อยละ 82.75 ได้ระดับดีขึ้น
3) มีความสามารถในการสร้างนวัตกรรม	ดีเลิศ ร้อยละ 78.25 ได้ระดับดีขึ้น
4) มีความสามารถในการใช้เทคโนโลยีสารสนเทศ และการสื่อสาร	ยอดเยี่ยม ร้อยละ 94.00 ได้ระดับดีขึ้น
5) มีผลสัมฤทธิ์ทางการเรียนตามหลักสูตรสถานศึกษา	ยอดเยี่ยม ร้อยละ 84.25 ได้ระดับดีขึ้น
6) มีความรู้ ทักษะพื้นฐาน และเจตคติที่ดีต่องานอาชีพ	ยอดเยี่ยม ร้อยละ 92.00 ได้ระดับดีขึ้น
1.2 คุณลักษณะที่พึงประสงค์ของผู้เรียน	ยอดเยี่ยม
1) การมีคุณลักษณะและค่านิยมที่ดีตามที่สถานศึกษากำหนด	ยอดเยี่ยม ร้อยละ 95.75 ได้ระดับดีขึ้น

มาตรฐาน	ระดับคุณภาพ/ ร้อยละของผู้ที่ได้ระดับดีขึ้นไป
2) ความภูมิใจในท้องถิ่นและความเป็นไทย	ยอดเยี่ยม ร้อยละ 92.50 ได้ระดับดีขึ้นไป
3) การยอมรับที่จะอยู่ร่วมกันบนความแตกต่างและหลากหลาย	ยอดเยี่ยม ร้อยละ 94.25 ได้ระดับดีขึ้นไป
4) สุขภาวะทางร่างกาย และจิตสังคม	ยอดเยี่ยม ร้อยละ 94.00 ได้ระดับดีขึ้นไป
มาตรฐานที่ 2 กระบวนการบริหารและการจัดการ	ยอดเยี่ยม
2.1 มีเป้าหมาย วิสัยทัศน์ และพันธกิจที่สถานศึกษากำหนดชัดเจน	ยอดเยี่ยม
2.2 มีระบบบริหารจัดการคุณภาพของสถานศึกษา	ยอดเยี่ยม
2.3 ดำเนินงานพัฒนาวิชาการที่เน้นคุณภาพของผู้เรียนรอบด้านตามหลักสูตรสถานศึกษา และทุกกลุ่มเป้าหมาย	ยอดเยี่ยม
2.4 พัฒนาครูและบุคลากรให้มีความเชี่ยวชาญทางวิชาชีพ	ยอดเยี่ยม
2.5 จัดสภาพแวดล้อมทางกายภาพและสังคมที่เอื้อต่อการจัดการเรียนรู้อย่างมีคุณภาพ	ยอดเยี่ยม
2.6 จัดระบบเทคโนโลยีสารสนเทศเพื่อสนับสนุนการบริหารจัดการและการจัดการเรียนรู้	ยอดเยี่ยม
มาตรฐานที่ 3 กระบวนการจัดการเรียนการสอนที่เน้นผู้เรียนเป็นสำคัญ	ยอดเยี่ยม
3.1 จัดการเรียนรู้ผ่านกระบวนการคิดและปฏิบัติจริง และสามารถนำไปประยุกต์ใช้ในชีวิตได้	ร้อยละ 96.75 ได้ระดับดีขึ้นไป ยอดเยี่ยม
3.2 ใช้สื่อ เทคโนโลยีสารสนเทศ และแหล่งเรียนรู้ที่เอื้อต่อการเรียนรู้	ร้อยละ 96.75 ได้ระดับดีขึ้นไป ยอดเยี่ยม
3.3 มีการบริหารจัดการชั้นเรียนเชิงบวก	ร้อยละ 99.25 ได้ระดับดีขึ้นไป ยอดเยี่ยม
3.4 ตรวจสอบและประเมินผู้เรียนอย่างเป็นระบบ และนำผลมาพัฒนาผู้เรียน	ร้อยละ 96.75 ได้ระดับดีขึ้นไป ยอดเยี่ยม
3.5 มีการแลกเปลี่ยนเรียนรู้และใช้ข้อมูลสะท้อนกลับเพื่อพัฒนาและปรับปรุงการจัดการเรียนรู้	ร้อยละ 97.75 ได้ระดับดีขึ้นไป ยอดเยี่ยม

3.6 ประมาณการรายรับและการจัดสรรงบประมาณ ประจำปีงบประมาณ 2568

1. ค่าจัดการเรียนการสอน (เงินอุดหนุนรายหัว)

ประมาณการรายรับ

ที่	ระดับชั้น	ภาคเรียนที่ 2/2567			ภาคเรียนที่ 1/2568			จำนวนเงิน รวม 2/2567 และ 1/2568
		จำนวน นักเรียน	จำนวน เงิน/คน	รวมทั้งสิ้น	จำนวน นักเรียน	จำนวน เงิน/คน	รวมทั้งสิ้น (บาท)	
1	มัธยมศึกษาตอนต้น	1,247	1,890	2,356,830	1,340	1,890	2,720,200	5,077,030
2	มัธยมศึกษาตอนปลาย	1,056	2,052	2,166,912	1,041	2,052	2,294,364	4,461,276
		จำนวนเงินรวม		4,523,742	จำนวนเงินรวม		4,796,064	9,538,306
จำนวนเงินรวม ปีงบประมาณ 2568 (ภาคเรียนที่ 2/2567+ภาคเรียนที่ 1/2568)							9,538,306	

การจัดสรรงบประมาณ

ที่	รายการ	จำนวนเงิน (บาท)		รวมทั้งสิ้น (บาท)	หมายเหตุ
		ภาคเรียนที่ 2/2567	ภาคเรียนที่ 1/2568		
1	ค่าสาธารณูปโภค (ค่าไฟฟ้า, ค่าน้ำ, ค่าโทรศัพท์)	2,300,000	2,700,000	5,000,000	
2	งบสนับสนุนการจัดการศึกษา - ค่ากระดาษและหมึกโรเนียว	300,000	300,000	600,000	
3	กลุ่มบริหารวิชาการ	1,154,245	1,208,738	2,362,983	ร้อยละ 60
4	- กลุ่มบริหารงบประมาณ - กลุ่มบริหารงานบุคคล - กลุ่มบริหารทั่วไป - สำนักงานผู้อำนวยการ	577,123	604,370	1,181,493	ร้อยละ 30
5	งบสำรองจ่าย	192,374	201,456	393,830	ร้อยละ 10
จำนวนเงินรวม (บาท)		4,523,742	5,014,564	9,538,306	

2. ค่าใช้จ่ายในการจัดการศึกษาขั้นพื้นฐาน (เงินอุดหนุนเรียนฟรี)

	ระดับชั้น/จำนวนนักเรียน	ค่าหนังสือ	ค่าอุปกรณ์การเรียน	ค่าเครื่องแบบนักเรียน	ค่ากิจกรรมฯ	รวมทั้งสิ้น (บาท)
ภาคเรียนที่ 2/2567	มัธยมศึกษาตอนต้น (1,247 คน)	-	324,220	-	592,325	916,545
	มัธยมศึกษาตอนปลาย (1,056 คน)	-	274,560	-	541,728	816,288
	รวมทั้งสิ้น	-	598,780	-	1,134,053	1,732,833
ภาคเรียนที่ 1/2568	มัธยมศึกษาตอนต้น (1,340 คน)	1,213,132	348,400	670,000	671,340	2,902,872
	มัธยมศึกษาตอนปลาย (1,041 คน)	1,343,596	271,660	572,550	596,181	2,749,987
	รวมทั้งสิ้น	2,556,728	633,880	1,242,550	1,234,521	5,652,859
จำนวนเงินรวม ปีงบประมาณ 2568 (ภาคเรียนที่ 2/2567+ภาคเรียนที่ 1/2568)		<u>2,556,728</u>	<u>1,217,840</u>	<u>1,242,550</u>	<u>2,368,574</u>	<u>7,385,692</u>

3. เงินรายได้สถานศึกษา

รายการ	ภาคเรียนที่ 2/2567		ภาคเรียนที่ 1/2568		ประมาณการ เงินรายได้ฯ/ ปีงบประมาณ
	จำนวน นร. 2,303 คน	ประมาณการ รายรับ 70%	จำนวน นร. 2,381 คน	ประมาณการ รายรับ 70%	
เงินบำรุงการศึกษาห้องเรียนทั่วไป					
1. ค่าจ้างครูชาวต่างประเทศ		806,050		833,350	1,639,400
2. ค่าจ้างครูที่มีความเชี่ยวชาญในสาขาเฉพาะ		1,450,890		1,500,030	2,950,920
3. ค่าสอนคอมพิวเตอร์ฯ		806,050		833,350	1,639,400
4. ค่าจ้างบุคลากรที่ปฏิบัติงานในสถานศึกษา		2,256,940		2,333,380	4,590,320
5. ค่าประกันอุบัติเหตุนักเรียน				476,200	476,200
6. ค่าบัตรนักเรียน (ม.1, ม.4 = 788 คน)			898 คน	39,400	39,400
รวมทั้งสิ้น (บาท) **ห้องเรียนทั่วไป		5,319,930		6,015,710	11,335,640
7. เงินบำรุงการศึกษาห้องเรียนพิเศษ Gifted	165 คน	1,559,250	186 คน	1,338,110	2,897,360
8. เงินบำรุงการศึกษาห้องเรียนพิเศษ MEP	88 คน	950,400	91 คน	966,740	1,917,140
9. เงินบำรุงการศึกษาห้องเรียนพิเศษ SEP	100 คน	380,000	106 คน	383,990	763,990
รวมทั้งสิ้น (บาท) **ห้องเรียนพิเศษ		8,209,580		8,704,550	16,914,130
10. สนับสนุนค่าไฟ	353 คน	172,970	383 คน	187,670	360,640
รวมประมาณการเงินรายได้สถานศึกษาปีงบประมาณ 2568 จำนวนทั้งสิ้น (บาท)					<u>17,274,770</u>

3.7 สรุปรวมประมาณการรายรับ ประจำปีงบประมาณ 2568

แหล่งงบประมาณรายรับ	จำนวนเงิน (บาท)
1. เงินอุดหนุนรายหัว ปีงบประมาณ 2568	9,538,306
2. เงินอุดหนุนเรียนฟรี ปีงบประมาณ 2568	7,385,692
- เงินเรียนฟรีมีวัตถุประสงค์ (ค่าหนังสือเรียน/ค่าเครื่องแบบ/ค่าอุปกรณ์การเรียน)	5,017,118
- เงินเรียนฟรีกิจกรรมพัฒนาผู้เรียน	2,368,574
3. เงินรายได้สถานศึกษา ปีงบประมาณ 2568	17,274,770
4. เงินอุดหนุนรายหัวเหลือจ่าย ปีงบประมาณ 2567	2,070,000
5. เงินอุดหนุนเรียนฟรีเหลือจ่าย ปีงบประมาณ 2567	1,375,000
6. เงินรายได้สถานศึกษาเหลือจ่าย ปีงบประมาณ 2567	20,936,582
- เงินรายได้สถานศึกษาเหลือจ่ายทั่วไป	7,095,431
- เงินรายได้สถานศึกษาเหลือจ่ายมีวัตถุประสงค์ (จัดสร้างพระบรมราชานุสาวรีย์ ร.9)	13,841,151
รวมทั้งสิ้น	58,580,350

** แหล่งที่มาของเงินรายได้สถานศึกษาเหลือจ่ายมีวัตถุประสงค์ (จัดสร้างพระบรมราชานุสาวรีย์ ร.9)

1) เงินจัดสร้างฯ ตามแผนปฏิบัติการปี2567(ยอดยกมา)	12,039,306	บาท
2) เงินผ้าป่าการศึกษาปีการศึกษา 2567	621,845	บาท
3) เหยี่ยุที่ระลึก พระพุทธชินราช รุ่น 1 ภัคดีนวมินท์	180,000	บาท
4) เงินรายได้เหลือจ่ายอื่นๆ	1,000,000	บาท
รวมทั้งสิ้น	13,841,151	บาท

แผนภูมิแสดงประมาณการรายรับประจำปีงบประมาณ 2568

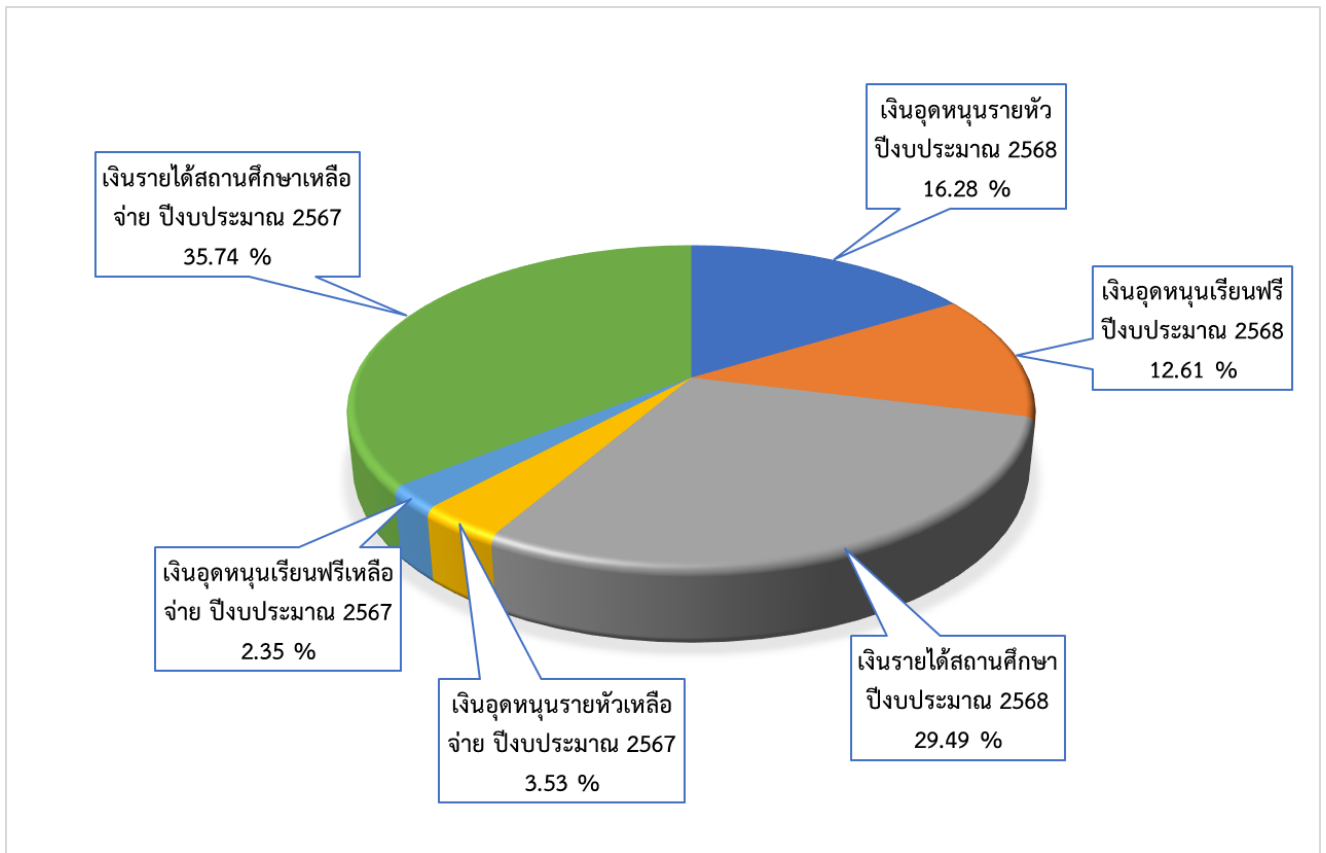

3.8 ประมาณการรายจ่ายและการจัดสรรงบประมาณ ประจำปีงบประมาณ 2568
 จำแนกตามแผนงานประจำ โครงการประจำ และโครงการตามกลยุทธ์ของโรงเรียน

แผนงาน/ กลยุทธ์	อุดหนุนรายหัว		อุดหนุนเรียนฟรี		รายได้สถานศึกษา		อุดหนุนเหลือจ่าย		รายได้เหลือจ่าย		เรียนฟรีเหลือจ่าย		รวม
	2/2567	1/2568	2/2567	1/2568	2/2567	1/2568	2/2567	1/2568	2/2567	1/2568	2/2567	1/2568	
1. แผนงานประจำ													
1.1 ด้านบริหารวิชาการ													
- แผนงานกลุ่มงานจัดการเรียนการสอน	72,584	91,536											164,120
- แผนงานกลุ่มงานสนับสนุนการจัดการเรียนการสอน	579,095	625,203	2,556,728						498,660		19,260		4,278,946
รวมเงินแผนงานประจำด้านที่ 1 ด้านบริหารวิชาการ	651,679	716,739	2,556,728						498,660		19,260		4,443,066
1.2 ด้านบริหารงบประมาณ													
- แผนงานสำนักงานผู้อำนวยการ	134,688	144,587											279,275
- แผนงานกลุ่มงานนโยบายและแผน	23,982	26,018					7,065	7,065	350,000	350,231	6,632	6,632	777,625
- แผนงานกลุ่มงานการเงินและสินทรัพย์	2,341,695	2,738,270	598,780	1,861,610					10,000				7,550,355
รวมเงินแผนงานประจำด้านที่ 2 ด้านบริหารงบประมาณ	2,500,365	2,908,875	598,780	1,861,610			7,065	7,065	360,000	350,231	6,632	6,632	8,607,255
1.3 ด้านบริหารงานบุคคล													
- แผนงานกลุ่มงานบุคลากร					4,681,238	4,635,838			150,000	100,000			9,567,076
- แผนงานกลุ่มงานส่งเสริมและพัฒนา	40,398	42,306											82,704
รวมเงินแผนงานประจำด้านที่ 3 ด้านบริหารงานบุคคล	40,398	42,306			4,681,238	4,635,838			150,000	100,000			9,649,780
1.4 ด้านบริหารทั่วไป													
- แผนงานกลุ่มงานกิจการนักเรียน	39,807	47,434				39,400		65,000					191,641
- แผนงานกลุ่มงานบริการ	253,475	220,428			630,000	1,106,200	95,000		537,400	102,350	182,000	144,000	3,270,853
รวมเงินแผนงานประจำด้านที่ 4 ด้านบริหารทั่วไป	293,282	267,862			630,000	1,145,600	95,000	65,000	537,400	102,350	182,000	144,000	3,462,494
รวมเงินแผนงานประจำ	3,485,724	3,935,782	3,155,508	1,861,610	5,311,238	5,781,438	102,065	72,065	1,546,060	552,581	207,892	150,632	26,162,595
2. โครงการประจำ													
ด้านที่ 1 ด้านบริหารวิชาการ													
1) โครงการยกระดับผลสัมฤทธิ์ทางการเรียน	4,950	5,550	36,000										46,500
2) โครงการส่งเสริมทักษะการอ่าน การเขียน การคิด การสื่อสาร การใช้เทคโนโลยีและการแสวงหาความรู้ด้วยตนเอง	104,610	105,280	720,975	1,142,304	806,050	833,350				12,400			3,724,969
3) โครงการพัฒนาหลักสูตรสถานศึกษาและกระบวนการจัดการเรียนการสอนที่เน้นผู้เรียนเป็นสำคัญ	55,747	109,152											164,899
4) โครงการส่งเสริมความเป็นเลิศทางด้านวิชาการ	299,997	80,168					30,000	30,000					440,165
5) โครงการส่งเสริมทักษะทางวิชาชีพ และเจตคติที่ดีต่ออาชีพสุจริต	60,000												60,000

แผนงาน/ กลยุทธ์	อุดหนุนรายหัว		อุดหนุนเรียนฟรี		รายได้สถานศึกษา		อุดหนุนเหลือจ่าย		รายได้เหลือจ่าย		เรียนฟรีเหลือจ่าย		รวม
	2/2567	1/2568	2/2567	1/2568	2/2567	1/2568	2/2567	1/2568	2/2567	1/2568	2/2567	1/2568	
6) โครงการพัฒนาคุณภาพห้องเรียนพิเศษ													
6.1 โครงการห้องเรียนพิเศษวิทยาศาสตร์-คณิตศาสตร์ (Gifted)					1,469,250	1,199,110				200,000			2,868,360
6.2 โครงการจัดการเรียนการสอนตามหลักสูตร กระทรวงศึกษาธิการเป็นภาษาอังกฤษ (MEP/SEP)					657,977	665,352				400,000			1,723,329
7) โครงการส่งเสริมให้ผู้เรียนมีสุนทรียภาพและลักษณะนิสัย ทางด้านศิลปะ ดนตรี กีฬามีสุขภาพกายและสุขภาพจิตที่ดี	135,722	190,900	200,000				20,000	20,000			109,890		676,512
รวมเงินโครงการประจำด้านที่ 1 ด้านบริหารวิชาการ	661,026	491,050	956,975	1,142,304	2,933,277	2,697,812	50,000	50,000	600,000	12,400	109,890		9,704,734
ด้านที่ 2 ด้านบริหารงบประมาณ													
8) โครงการพัฒนาคุณภาพการจัดการศึกษาตามนโยบายของรัฐ	21,750	14,270											36,020
9) โครงการส่งเสริมการบริหารและการจัดการศึกษาโดยใช้ โรงเรียนเป็นฐานและภาคีเครือข่ายร่วมพัฒนา	84,350	75,000					14,350	149,400	76,550	70,910			470,560
รวมเงินโครงการประจำด้านที่ 2 ด้านบริหารงบประมาณ	106,100	89,270					14,350	149,400	76,550	70,910			506,580
ด้านที่ 3 ด้านบริหารงานบุคคล													
10) โครงการส่งเสริมศักยภาพครูและบุคลากรทางการศึกษา									116,075	128,600			244,675
รวมเงินโครงการประจำด้านที่ 3 ด้านบริหารงานบุคคล									116,075	128,600			244,675
ด้านที่ 4 ด้านบริหารทั่วไป													
11) โครงการส่งเสริมความจงรักภักดีและเทิดทูนต่อสถาบัน พระมหากษัตริย์	32,535	67,650											100,185
12) โครงการคนดีศรีนวัตกรรม	92,375	107,675	100,000				265,160	15,750		15,000			595,960
13) โครงการส่งเสริมคุณธรรม จริยธรรมและคุณลักษณะ อันพึงประสงค์	30,270	97,265	68,900	100,395			37,250	22,550		12,200	8,000	38,411	415,241
14) โครงการพัฒนาความเข้มแข็งระบบดูแลช่วยเหลือนักเรียน	7,050	10,305									28,060	35,700	81,115
15) โครงการพัฒนาสภาพแวดล้อม แหล่งเรียนรู้และระบบ เทคโนโลยีที่เอื้อต่อการเรียนรู้ให้ปลอดภัยตามวิถีปกติใหม่	47,060	120,960			172,970	187,670	851,050	9,000	1,063,455	315,000	590,000	190,000	3,547,165
รวมเงินโครงการประจำด้านที่ 4 ด้านบริหารทั่วไป	209,290	403,855	168,900	100,395	172,970	187,670	1,153,460	47,300	1,063,455	342,200	626,060	264,111	4,739,666

แผนงาน/ กลยุทธ์	อุดหนุนรายหัว		อุดหนุนเรียนฟรี		รายได้สถานศึกษา		อุดหนุนเหลือจ่าย		รายได้เหลือจ่าย		เรียนฟรีเหลือจ่าย		รวม
	2/2567	1/2568	2/2567	1/2568	2/2567	1/2568	2/2567	1/2568	2/2567	1/2568	2/2567	1/2568	
3. โครงการตามกลยุทธ์													
กลยุทธ์ที่ 1 ส่งเสริมให้ผู้เรียนมีความจงรักภักดีและเทิดทูนสถาบันพระมหากษัตริย์													
โครงการที่ 1 โครงการสร้างพระบรมราชานุสาวรีย์พระบาทสมเด็จพระปรมินทรมหาภูมิพลอดุลยเดช										13,841,151			13,841,151
กลยุทธ์ที่ 2 ยกระดับคุณภาพการศึกษาตามศักยภาพของผู้เรียนให้สอดคล้องกับการเปลี่ยนแปลงใน ศตวรรษที่ 21													
โครงการที่ 2 โครงการส่งเสริมคุณภาพผู้เรียนให้ก้าวทันศตวรรษที่ 21	51,305	104,904			70,355	120,010	131,360		41,600				519,534
กลยุทธ์ที่ 3 ส่งเสริมศักยภาพครูและบุคลากรทางการศึกษา													
โครงการที่ 3 โครงการส่งเสริมสมรรถนะครูในศตวรรษที่ 21													
กลยุทธ์ที่ 4 ส่งเสริมระบบบริหารจัดการศึกษาอย่างมีประสิทธิภาพโดยยึดหลักธรรมาภิบาล													
โครงการที่ 4 สถานศึกษาปลอดภัย							300,000		2,245,000	300,000		16,415	2,861,415
รวมเงินกลยุทธ์ที่ 1 - 4	51,305	104,904			70,355	120,010	431,360		2,286,600	14,141,151		16,415	17,222,100
รวม	4,513,445	5,024,861	4,281,383	3,104,309	8,487,840	8,786,930	1,751,235	318,765	5,688,740	15,247,842	943,842	431,158	58,580,350
	9,538,306		7,385,692		17,274,770		2,070,000		20,936,582		1,375,000		

แผนภูมิแท่งแสดงประมาณการรายจ่ายและการจัดสรรงบประมาณประจำปี 2568
จำแนกตามแผนงานประจำ โครงการประจำ และโครงการตามกลยุทธ์ของโรงเรียน

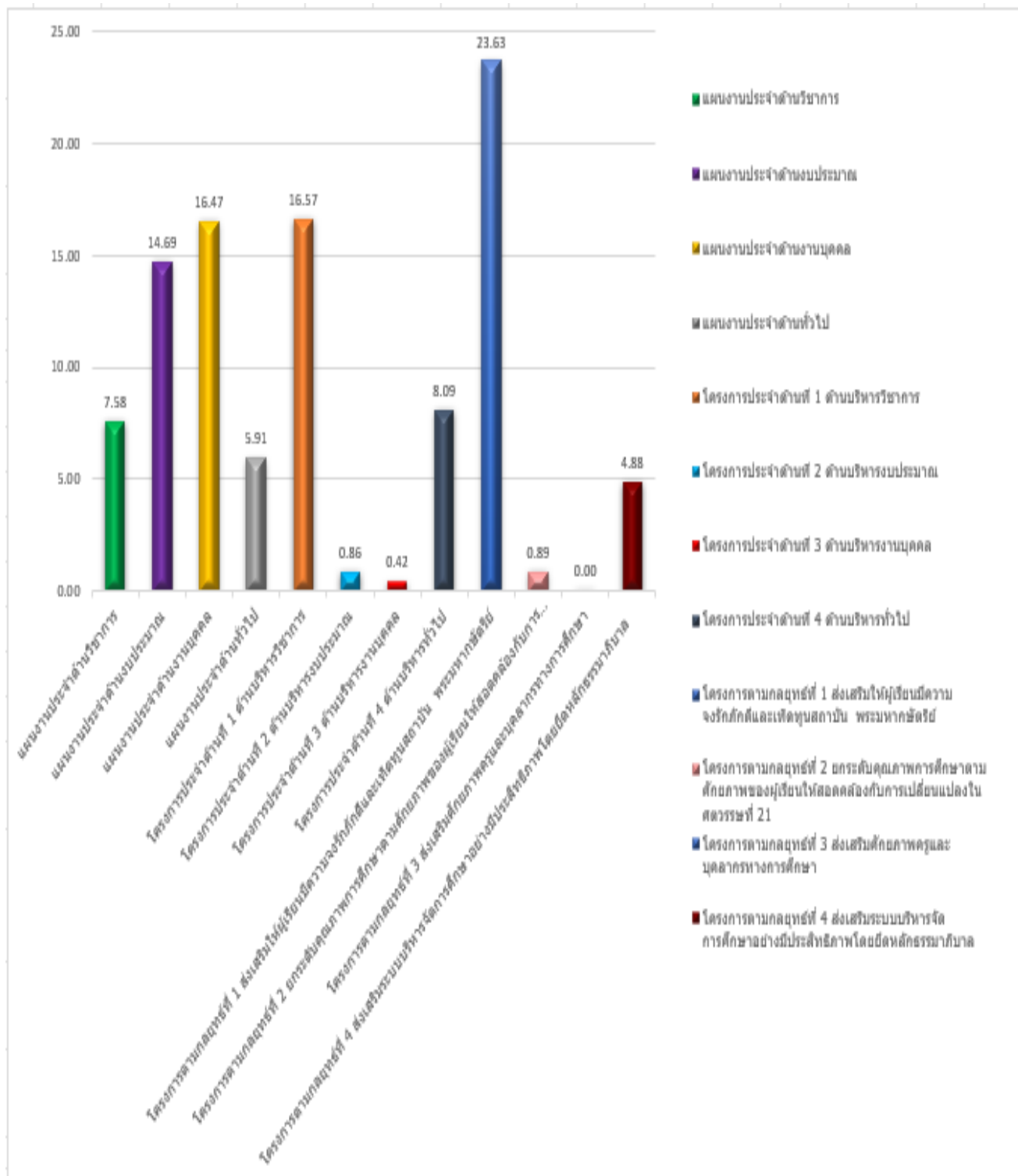

3.9 ประมาณการรายจ่าย และการจัดสรรงบประมาณ ประจำปีงบประมาณ 2568 จำแนกตามโครงสร้างการบริหารงานของโรงเรียน

ที่	กลุ่มบริหาร/ สำนักงาน	งบประมาณที่ขออนุมัติ						รวมทั้งสิ้น
		เงิน อุดหนุน รายหัว	เงิน อุดหนุน เรียนฟรี	เงินรายได้ สถาน ศึกษา	เงินอื่น ๆ			
					เงินอุดหนุน เหลือจ่าย	เงินรายได้ เหลือจ่าย	เงินเรียนฟรี เหลือจ่าย	
1	วิชาการ	2,962,983	4,556,402	8,857,290	946,410	1,750,955	429,150	19,503,190
2	งบประมาณ	5,129,965	2,460,390	-	177,880	734,931	13,264	8,516,430
3	งานบุคคล	82,704	-	6,281,240	107,370	526,375	480,000	7,477,689
4	ทั่วไป	933,379	368,900	2,136,240	838,340	17,909,921	452,586	22,639,366
5	สำนักงาน ผ.อ.	429,275	-	-	-	14,400	-	443,675
	รวมทั้งสิ้น	9,538,306	7,385,692	17,274,770	2,070,000	20,936,582	1,375,000	58,580,350

1. กลุ่มบริหารวิชาการ

ที่	กลุ่ม/งาน/กลุ่มสาระ	งบประมาณที่ขออนุมัติ						รวมทั้งสิ้น
		เงินอุดหนุน รายหัว	เงินอุดหนุน เรียนฟรี	เงินรายได้ สถาน ศึกษา	เงินอื่น ๆ			
					เงินอุดหนุน เหลือจ่าย	เงินรายได้ เหลือจ่าย	เงินเรียนฟรี เหลือจ่าย	
1. กลุ่มงานจัดการเรียนการสอน								
1	งานพัฒนาหลักสูตรฯ	4,000	-	-	-	-	-	4,000
2	งานกลุ่มสาระฯ และกิจกรรมพัฒนาผู้เรียน							
	- ภาษาไทย	71,030	-	-	-	65,890	-	136,920
	- คณิตศาสตร์	86,444	-	-	-	-	-	86,444
	- วิทยาศาสตร์และเทคโนโลยี	185,240	-	-	58,850	-	-	244,090
	- สังคมศึกษาฯ	100,092	100,395	-	-	8,200	-	208,687
	- สุขศึกษาและพลศึกษา	178,997	-	-	143,360	33,000	109,890	465,247
	- ศิลปะ	168,918	-	-	40,000	52,000	-	260,918
	- ภาษาต่างประเทศ	120,800	-	1,639,400	67,200	54,000	-	1,881,400
	- การงานอาชีพ	160,270	-	-	-	338,665	-	498,935
	- กิจกรรมพัฒนาผู้เรียน	107,050	1,741,279	-	-	-	-	1,848,329
3	งานนิเทศการเรียนการสอน	22,494	-	-	-	-	-	22,494
4	งานพัฒนาสื่อ นวัตกรรมฯ	-	122,000	1,639,400	500,000	3,300	-	2,264,700
5	งานวิจัยในชั้นเรียน	7,920	-	-	-	-	-	7,920
6	งานประกันคุณภาพการศึกษา	21,950	-	-	-	-	-	21,950
7	งานกลุ่มโรงเรียนเฉลิมพระเกียรติฯ	-	-	-	-	62,940	-	62,940
8 งานห้องเรียนพิเศษ								
	- ห้องเรียนพิเศษ Gifted	-	-	2,897,360	-	200,000	-	3,097,360
	- ห้องเรียนพิเศษ MEP/SEP	-	-	2,681,130	-	400,000	-	3,081,130

ที่	กลุ่ม/งาน/กลุ่มสาระ	งบประมาณที่ขออนุมัติ						รวมทั้งสิ้น
		เงินอุดหนุน รายหัว	เงินอุดหนุน เรียนฟรี	เงินรายได้ สถาน ศึกษา	เงินอื่น ๆ			
					เงินอุดหนุน เหลือจ่าย	เงินรายได้ เหลือจ่าย	เงินเรียนฟรี เหลือจ่าย	
9	งานตามนโยบาย							
	- งานโรงเรียนสุจริต	25,670	-	-	-	-	-	25,670
	- งานสถานศึกษาพอเพียง	10,350	-	-	-	-	-	10,350
	- งานอาเซียน	22,665	-	-	-	-	-	22,665
	- งานธนาคารโรงเรียน	12,240	-	-	-	-	-	12,240
2. กลุ่มงานสนับสนุนการจัดการเรียนการสอน								
1	งานทะเบียนนักเรียน	27,841	-	-	-	-	-	27,841
2	งานวัดผลและประเมินผล	74,896	-	-	-	-	19,260	94,156
3	งานห้องสมุด	178,200	-	-	20,000	-	-	198,200
4	งานแนะแนวและให้คำปรึกษา	52,755	36,000	-	-	-	-	88,755
5	งานบริการทางวิชาการ	-	2,556,728	-	-	-	-	2,556,728
6	งานสำนักงานวิชาการ	1,253,161	-	-	117,000	532,960	300,000	2,203,121
7	งานรับนักเรียน	70,000	-	-	-	-	-	70,000
8	งานอื่น ๆ	-	-	-	-	-	-	-
	รวมทั้งสิ้น	2,962,983	4,556,402	8,857,290	946,410	1,750,955	429,150	19,503,190

2. กลุ่มบริหารงบประมาณ

ที่	กลุ่ม/งาน/กลุ่มสาระ	งบประมาณที่ขออนุมัติ						รวมทั้งสิ้น
		เงินอุดหนุน รายหัว	เงินอุดหนุน เรียนฟรี	เงินรายได้ สถาน ศึกษา	เงินอื่น ๆ			
					เงินอุดหนุน เหลือจ่าย	เงินรายได้ เหลือจ่าย	เงินเรียนฟรี เหลือจ่าย	
1. กลุ่มงานนโยบายและแผน								
1	งานกำหนดนโยบาย	-	-	-	-	-	-	-
2	งานแผนงาน	50,000	-	-	168,880	724,931	13,264	957,075
3	งานสารสนเทศ	-	-	-	-	-	-	-
4	งานตรวจสอบ ติดตามฯ	-	-	-	-	-	-	-
2. กลุ่มงานการเงินและสินทรัพย์								
1	งานการเงิน	-	-	-	-	-	-	-
	- ค่าสาธารณูปโภค	5,000,000	-	-	-	-	-	5,000,000
	- สนับสนุนค่าใช้จ่ายการจัด การศึกษาขั้นพื้นฐาน	-	2,460,390	-	-	-	-	2,460,390
2	งานบัญชี	-	-	-	-	-	-	-
3	งานพัสดุ	79,965	-	-	9,000	10,000	-	98,965
4	งานระดมทรัพยากรและกองทุน	-	-	-	-	-	-	-
5	งานตรวจสอบภายใน	-	-	-	-	-	-	-
6	งานมูลนิธิต่างๆและกองทุน	-	-	-	-	-	-	-
	รวมทั้งสิ้น	5,129,965	2,460,390	-	177,880	734,931	13,264	8,516,430

3. กลุ่มบริหารงานบุคคล

ที่	กลุ่ม/งาน/กลุ่มสาระ	งบประมาณที่ขออนุมัติ						รวมทั้งสิ้น
		เงินอุดหนุน รายหัว	เงิน อุดหนุน เรียนฟรี	เงินรายได้ สถาน ศึกษา	เงินอื่น ๆ			
					เงินอุดหนุน เหลือจ่าย	เงินรายได้ เหลือจ่าย	เงินเรียนฟรี เหลือจ่าย	
1. กลุ่มงานบุคลากร								
1	งานการวางแผนอัตรากำลัง	-	-	5,716,280	-	250,000	-	5,966,280
2	งานสรรหา บรรจุและแต่งตั้ง	-	-	-	-	-	-	-
3	งานวินัยและจรรยาบรรณ	-	-	-	-	30,000	-	30,000
4	งานทะเบียนประวัติ	-	-	-	-	-	-	-
5	งานประเมินผลการปฏิบัติงาน	-	-	-	-	-	-	-
6	งานรักษาความปลอดภัย	-	-	564,960	20,000	5,000	480,000	1,069,960
2. กลุ่มงานส่งเสริมและพัฒนา								
1	งานวิทยฐานะ	-	-	-	-	-	-	-
2	งานส่งเสริมยกย่องและเชิดชูเกียรติ	-	-	-	87,370	-	-	87,370
3	งานพัฒนาบุคลากร	82,704	-	-	-	241,375	-	324,079
4	งานสวัสดิการ	-	-	-	-	-	-	-
	รวมทั้งสิ้น	82,704	-	6,281,240	107,370	526,375	480,000	7,477,689

4. กลุ่มบริหารทั่วไป

ที่	กลุ่ม/งาน/กลุ่มสาระ	งบประมาณที่ขออนุมัติ						รวมทั้งสิ้น
		เงิน อุดหนุน รายหัว	เงิน อุดหนุน เรียนฟรี	เงินรายได้ สถาน ศึกษา	เงินอื่น ๆ			
					เงินอุดหนุน เหลือจ่าย	เงินรายได้ เหลือจ่าย	เงินเรียนฟรี เหลือจ่าย	
1. กลุ่มงานกิจการนักเรียน								
1	งานสำนักงานกลุ่มงานกิจการนักเรียน	87,241	-	-	-	-	-	87,241
2	งานกิจการนักเรียน	102,965	200,000	39,400	65,000	27,200	-	434,565
3	งานระดับชั้นและปกครองนักเรียน	65,170	168,900	-	59,800	-	32,350	326,220
4	งานระบบดูแลช่วยเหลือนักเรียน	-	-	-	-	-	47,825	47,825
5	งานสารวัตรนักเรียน	128,530	-	-	193,540	66,400	-	388,470
6	งานอื่น ๆ	16,650	-	-	-	30,195	46,411	93,256
2. กลุ่มงานบริการ								
1	งานอาคารสถานที่และสิ่งแวดล้อม	218,420	-	1,620,640	405,000	17,661,151	76,000	19,981,211
2	งานประชาสัมพันธ์	25,530	-	-	75,000	-	-	100,530
3	งานธุรการและสารบรรณ	75,270	-	-	-	7,400	-	82,670
4	งานสัมพันธ์ชุมชน	-	-	-	-	15,225	-	15,225
5	งานควบคุมภายใน	-	-	-	-	-	-	-
6	งานยานพาหนะ	100,000	-	-	-	102,350	250,000	452,350
7	งานอนามัยโรงเรียน	33,603	-	476,200	-	-	-	509,803
8	งานโภชนาการ	-	-	-	-	-	-	-
9	งานโสตทัศนศึกษา	80,000	-	-	40,000	-	-	120,000
10	งานอนุรักษ์พลังงานและสิ่งแวดล้อม	-	-	-	-	-	-	-
	รวมทั้งสิ้น	933,379	368,900	2,136,240	838,340	17,909,921	452,586	22,639,366

5. สำนักงานผู้อำนวยการ

ที่	กลุ่ม/งาน/กลุ่มสาระ	งบประมาณที่ขออนุมัติ					รวมทั้งสิ้น	
		เงินอุดหนุน รายหัว	เงิน อุดหนุน เรียนฟรี	เงินรายได้ สถาน ศึกษา	เงินอื่น ๆ			
					เงินอุดหนุน เหลือจ่าย	เงินรายได้ เหลือจ่าย		เงินเรียนฟรี เหลือจ่าย
1	งานสำนักงานผู้อำนวยการโรงเรียน	429,275	-	-	-	-	-	429,275
2	งานคณะกรรมการเลขานุการ คณะกรรมการสถานศึกษาฯ	-	-	-	-	14,400	-	14,400
3	งานเลขานุการคณะกรรมการ ที่ปรึกษาการบริหารโรงเรียน	-	-	-	-	-	-	-
4	งานเลขานุการสมาคมผู้ปกครอง และครูฯ	-	-	-	-	-	-	-
5	งานครูเก่าโรงเรียนฯ	-	-	-	-	-	-	-
6	งานประสานผู้มีอุปการคุณ	-	-	-	-	-	-	-
7	งานประสานอดีตผู้บริหาร	-	-	-	-	-	-	-
	รวมทั้งสิ้น	429,275	-	-	-	14,400	-	443,675

3.10 สรุปประมาณการงบประมาณรายรับ - รายจ่าย ประจำปีงบประมาณ 2568

ประมาณการรายรับ	จำนวนเงิน (บาท)	ประมาณการรายจ่าย	จำนวนเงิน (บาท)
1. เงินอุดหนุนรายหัว	9,538,306	1. แผนงานด้านคุณภาพการศึกษา	5,341,438
2. เงินอุดหนุนเรียนฟรี	7,385,692	2. แผนงานด้านครูและบุคลากรฯ	10,827,076
3. เงินรายได้สถานศึกษา	17,274,770	3. แผนงานด้านบริหารจัดการ	9,994,081
4. เงินเหลือจ่ายจาก ปีงบประมาณ 2566		4. กลยุทธ์ที่ 1 ส่งเสริมให้ผู้เรียน มีความจงรักภักดีและเทิดทูนสถาบัน พระมหากษัตริย์	100,185
- เงินอุดหนุนเหลือจ่าย	2,070,000	5. กลยุทธ์ที่ 2 ยกระดับคุณภาพ การศึกษาตามศักยภาพของผู้เรียนให้ สอดคล้องกับการเปลี่ยนแปลงใน ศตวรรษที่ 21	11,332,999
- เงินรายได้เหลือจ่าย	20,936,582	6. กลยุทธ์ที่ 3 ส่งเสริมศักยภาพครู และบุคลากรทางการศึกษา	244,675
- เงินอุดหนุนเรียนฟรีเหลือจ่าย	1,375,000	7. กลยุทธ์ที่ 4 ส่งเสริมระบบบริหาร จัดการศึกษาอย่างมีประสิทธิภาพ โดยยึดหลักธรรมาภิบาล	20,739,896
รวมประมาณการรายรับทั้งสิ้น	58,580,350	รวมประมาณการรายจ่ายทั้งสิ้น	58,580,350

บทที่ 4

แผนงานประจำ โครงการประจำและโครงการตามกลยุทธ์ โรงเรียนนวมินทราชูทิศ กรุงเทพมหานคร

แผนงานประจำ

1. ด้านบริหารวิชาการ (2 แผนงาน)
2. ด้านบริหารงบประมาณ (3 แผนงาน)
3. ด้านบริหารงานบุคคล (2 แผนงาน)
4. ด้านบริหารทั่วไป (2 แผนงาน)

โครงการประจำ

ด้านที่ 1 ด้านบริหารวิชาการ

1. โครงการยกระดับผลสัมฤทธิ์ทางการเรียน (16 กิจกรรม)
2. โครงการส่งเสริมทักษะการอ่าน การเขียน การคิด การสื่อสาร การใช้เทคโนโลยี และการแสวงหาความรู้ด้วยตนเอง (31 กิจกรรม)
3. โครงการพัฒนาหลักสูตรสถานศึกษาและกระบวนการจัดการเรียนการสอนที่เน้นผู้เรียนเป็นสำคัญ (12 กิจกรรม)
4. โครงการส่งเสริมความเป็นเลิศทางด้านวิชาการ (15 กิจกรรม)
5. โครงการส่งเสริมทักษะทางวิชาชีพ และเจตคติที่ดีต่ออาชีพสุจริต (2 กิจกรรม)
6. โครงการพัฒนาคุณภาพห้องเรียนพิเศษ
 - 6.1 โครงการห้องเรียนพิเศษวิทยาศาสตร์ – คณิตศาสตร์ (Gifted) (11 กิจกรรม)
 - 6.2 โครงการจัดการเรียนการสอนตามหลักสูตรกระทรวงศึกษาธิการเป็นภาษาอังกฤษ (MEP/SEP) (15 กิจกรรม)
7. โครงการส่งเสริมให้ผู้เรียนมีสุนทรียภาพและลักษณะนิสัยทางด้านศิลปะ ดนตรี กีฬา มีสุขภาพกาย และสุขภาพจิตที่ดี (15 กิจกรรม)

ด้านที่ 2 ด้านบริหารงบประมาณ

8. โครงการพัฒนาคุณภาพการจัดการศึกษาตามนโยบายของรัฐ (8 กิจกรรม)
9. โครงการส่งเสริมการบริหารและการจัดการศึกษาโดยใช้โรงเรียนเป็นฐานและภาคีเครือข่ายร่วมพัฒนา (18 กิจกรรม)

ด้านที่ 3 ด้านบริหารงานบุคคล

10. โครงการส่งเสริมศักยภาพครูและบุคลากรทางการศึกษา (17 กิจกรรม)

ด้านที่ 4 ด้านบริหารทั่วไป

11. โครงการส่งเสริมความจงรักภักดีและเทิดทูนต่อสถาบันพระมหากษัตริย์ (7 กิจกรรม)
12. โครงการคนดีศรีนวมินท์ (19 กิจกรรม)
13. โครงการส่งเสริมคุณธรรม จริยธรรมและคุณลักษณะอันพึงประสงค์ (21 กิจกรรม)
14. โครงการพัฒนาความเข้มแข็งระบบดูแลช่วยเหลือนักเรียน (10 กิจกรรม)
15. โครงการพัฒนาสภาพแวดล้อม แหล่งเรียนรู้และระบบเทคโนโลยีที่เอื้อต่อการเรียนรู้ให้ปลอดภัยตามวิถีปกติใหม่ (35 กิจกรรม)

โครงการตามกลยุทธ์ของโรงเรียน

กลยุทธ์ที่ 1 ส่งเสริมให้ผู้เรียนมีความจงรักภักดีและเทิดทูนสถาบันพระมหากษัตริย์ (1 กิจกรรม)

โครงการที่ 1 โครงการสร้างพระบรมราชานุสาวรีย์ พระบาทสมเด็จพระปรมินทรมหาภูมิพลอดุลยเดช

กลยุทธ์ที่ 2 ยกระดับคุณภาพการศึกษาตามศักยภาพของผู้เรียนให้สอดคล้องกับการเปลี่ยนแปลงในศตวรรษที่ 21

โครงการที่ 2 โครงการส่งเสริมคุณภาพผู้เรียนให้ก้าวทันศตวรรษที่ 21 (10 กิจกรรม)

กลยุทธ์ที่ 3 ส่งเสริมศักยภาพครูและบุคลากรทางการศึกษา

โครงการที่ 3 โครงการส่งเสริมสมรรถนะครูในศตวรรษที่ 21 (2 กิจกรรม)

กลยุทธ์ที่ 4 ส่งเสริมระบบบริหารจัดการศึกษาอย่างมีประสิทธิภาพโดยยึดหลักธรรมาภิบาล

โครงการที่ 4 สถานศึกษาปลอดภัย (7 กิจกรรม)

แผนภูมิโครงสร้างการบริหารประมาณการรายจ่ายและการจัดสรรงบประมาณ ประจำปีงบประมาณ 2568
จำแนกตามแผนงานประจำ โครงการประจำ และโครงการตามกลยุทธ์ของโรงเรียน

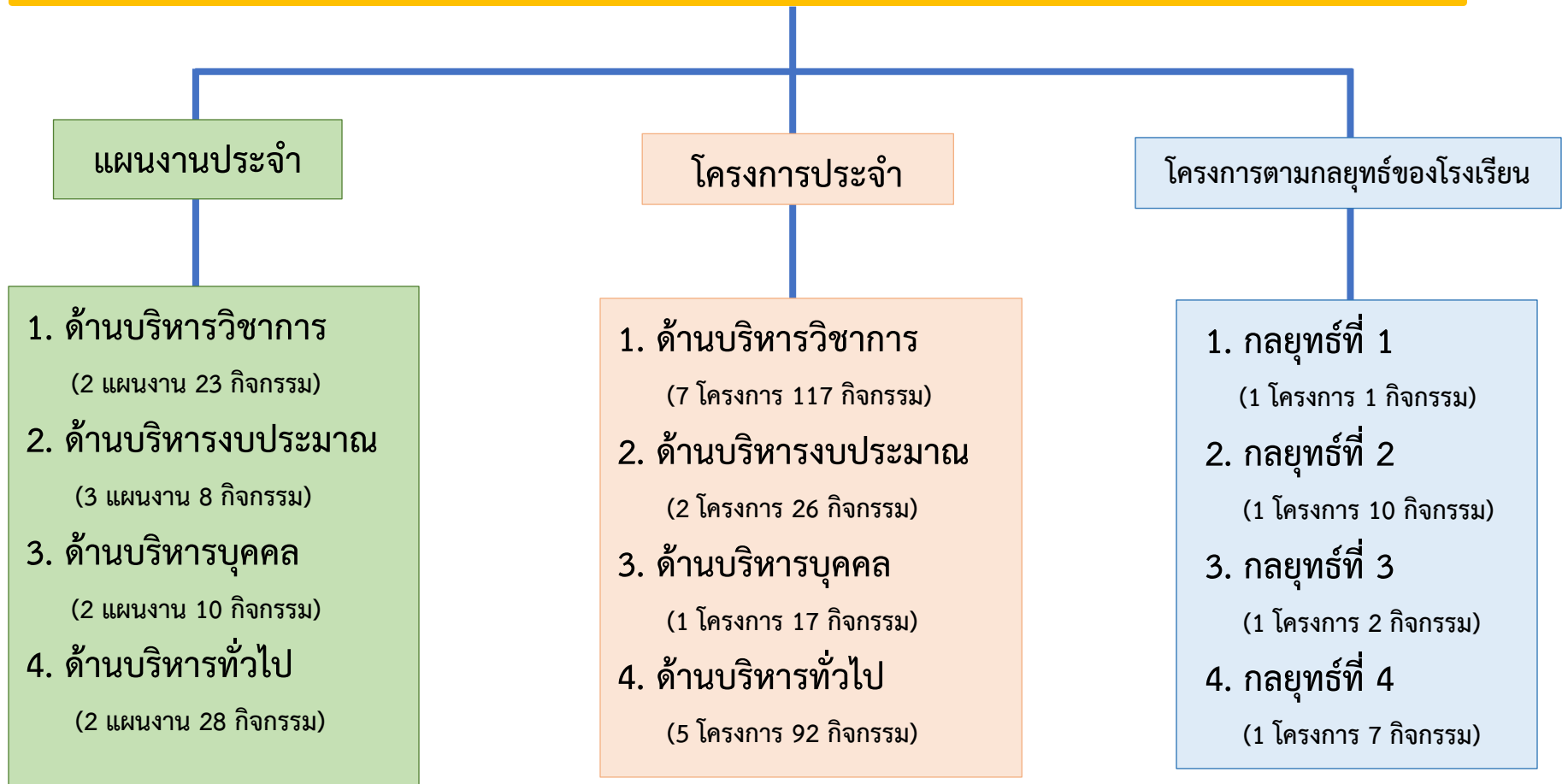



โรงเรียนนวมินทราชูทิศ กรุงเทพมหานคร
แผนงานประจำด้านบริหารวิชาการ
ปีงบประมาณ 2568

กิจกรรม	เป้าหมาย เชิง ปริมาณ (หน่วย)	ระยะ เวลา ดำเนิน การ	แหล่งที่มาของงบประมาณ/จำนวนเงินที่ได้รับจัดสรร					ผู้รับ ผิดชอบ
			เงินอุดหนุน รายหัว	เงินอุดหนุน เรียนฟรี	เงินเหลือจ่าย			
					อุดหนุน เหลือ จ่าย	รายได้ เหลือ จ่าย	เรียนฟรี เหลือ จ่าย	
1. กลุ่มงานจัดการเรียนการสอน								
1. สนับสนุนการเรียน การสอนกลุ่มสาระฯ ภาษาไทย	113 รายการ	2/2567 1/2568	9,198 8,042					กลุ่มสาระฯ ภาษาไทย
2. สนับสนุนการเรียน การสอนกลุ่มสาระฯ คณิตศาสตร์	156 รายการ	2/2567 1/2568	8,242 8,598					กลุ่มสาระฯ คณิตศาสตร์
3. สนับสนุนการเรียน การสอนกลุ่มสาระฯ ภาษาต่างประเทศ	33 คน	2/2567 1/2568	10,000 20,000					กลุ่มสาระฯ ภาษาต่าง ประเทศ
4. สนับสนุนการเรียน การสอนเพื่อพัฒนาทักษะ ทางด้านวิทยาศาสตร์และ เทคโนโลยี	2,400 คน	2/2567 1/2568	16,425 4,025					กลุ่มสาระฯ วิทยาศาสตร์ และ เทคโนโลยี
5. สนับสนุนการเรียน การสอนกลุ่มสาระฯ วิทยาศาสตร์และเทคโนโลยี	48 รายการ	2/2567 1/2568	10,000 14,000					กลุ่มสาระฯ วิทยาศาสตร์ และ เทคโนโลยี
6. สนับสนุนการเรียน การสอนกลุ่มสาระฯ สุขศึกษาและพลศึกษา	20 รายการ	2/2567 1/2568	2,333 5,618					กลุ่มสาระฯ สุขศึกษา และ พลศึกษา
7. สนับสนุนการเรียน การสอนกลุ่มสาระฯ ศิลปะ	2,400 รายการ	1/2568	12,942					กลุ่มสาระฯ ศิลปะ
8. สนับสนุนการเรียน การสอนกลุ่มสาระฯ สังคม ศึกษา ศาสนา และวัฒนธรรม	15 คน	2/2567 1/2568	8,246 7,656					กลุ่มสาระฯ สังคมศึกษา

กลุ่มบริหารวิชาการ (ต่อ)

กิจกรรม	เป้าหมาย เชิง ปริมาณ (หน่วย)	ระยะ เวลา ดำเนินการ	แหล่งที่มาของงบประมาณ/จำนวนเงินที่ได้รับจัดสรร					ผู้รับ ผิดชอบ
			เงินอุดหนุน รายหัว	เงินอุดหนุน เรียนฟรี	เงินเหลือจ่าย			
					อุดหนุน เหลือ จ่าย	รายได้ เหลือ จ่าย	เรียนฟรี เหลือ จ่าย	
9. สนับสนุนการเรียน การสอนกิจกรรมพัฒนา ผู้เรียน	13 รายการ	2/2567 1/2568	4,180 2,695					กิจกรรม พัฒนา ผู้เรียน
10. พัฒนาหลักสูตร สถานศึกษา(เข้าเล่ม หลักสูตร)	10 เล่ม	1/2568	4,000					งานพัฒนา หลักสูตร สถานศึกษา
11. พัฒนางานวิจัยคุณภาพ การศึกษา (เข้าเล่มงานวิจัย)	11 เล่ม	2/2567 1/2568	3,960 3,960					งานวิจัยฯ
2. กลุ่มงานสนับสนุนการจัดการเรียนการสอน								
12. กิจกรรมสนับสนุนการ เรียนการสอนแนะแนวและ ปรับปรุงบอร์ดสารสนเทศ ห้องแนะแนว	2,400 คน	2/2567 1/2568	10,000 7,600					งานแนะ แนวฯ
13. กิจกรรมซ่อมบำรุง อุปกรณ์สำนักงานวิชาการ	2,400 คน	2/2567 1/2568	15,000 15,000					งาน สำนักงาน วิชาการ
14. จัดซื้อหนังสือเรียน ม.1-6	2,400 คน	2/2567		2,556,728				งานบริการ ทางวิชาการ
15. กิจกรรมสนับสนุนการ เรียนการสอนจัดหาวัสดุ ครุภัณฑ์งานเทคนิคและงาน บริการอ่านห้องสมุด		2/2567 1/2568	4,100 4,100					งาน ห้องสมุด
16. กิจกรรมจัดทำรายงาน การประเมินตนเอง	30 เล่ม	1/2568	12,600					งานประกัน คุณภาพ การศึกษา
17. กิจกรรมพัฒนางาน ทะเบียนนักเรียน (จัดซื้อ วัสดุงานทะเบียน)	23 รายการ	2/2567 1/2568	9,910 17,931					งานทะเบียน นักเรียน
18. จัดซื้อวัสดุงานวัดและ ประเมินผล	18 รายการ	2/2567 1/2568	15,111 59,785					งานวัดและ ประเมินผล
19. ค่าเช่าสัญญาณ อินเทอร์เน็ต	1 รายการ	2/2567					19,260	งานวัดและ ประเมินผล
20. กิจกรรมสนับสนุนวัสดุ- อุปกรณ์กลุ่มบริหารวิชาการ	40 รายการ	2/2567 1/2568	154,974 208,187					งาน สำนักงาน วิชาการ

กลุ่มบริหารวิชาการ (ต่อ)

กิจกรรม	เป้าหมาย เชิง ปริมาณ (หน่วย)	ระยะ เวลา ดำเนินการ	แหล่งที่มาของงบประมาณ/จำนวนเงินที่ได้รับจัดสรร					ผู้รับ ผิดชอบ
			เงินอุดหนุน รายหัว	เงินอุดหนุน เรียนฟรี	เงินเหลือจ่าย			
					อุดหนุน เหลือ จ่าย	รายได้ เหลือจ่าย	เรียนฟรี เหลือ จ่าย	
21. สนับสนุนการ ดำเนินงานพัฒนาคุณภาพ การศึกษา (กระดาดและ หมวกโรเนียว)	2,400 คน	2/2567 1/2568	300,000 300,000					งาน สำนักงาน วิชาการ
22. กิจกรรมสนับสนุนงาน บริการทางวิชาการ (เครื่องโรเนียว 50 แผ่น/ นาที่ พร้อมหมวกพิมพ์)	1 เครื่อง	2/2567				498,660		งาน สำนักงาน วิชาการ
23. สนับสนุนการ ปฏิบัติงานรับสมัคร นักเรียน	500 รายการ	2/2567	70,000					งานรับ นักเรียน
รวมแผนงานประจำกลุ่มบริหารวิชาการ			1,368,418	2,556,728		498,660	19,260	

รวมงบประมาณจำนวนทั้งสิ้น 4,443,066 บาท (สี่ล้านหนึ่งแสนสามหมื่นแปดพันหกร้อยเก้าสิบสี่บาทเก้า
สิบสตางค์)

ช่วงที่	แหล่งที่มาของงบประมาณ					รวม
	เงินอุดหนุน รายหัว	เงินอุดหนุน เรียนฟรี	เงินเหลือจ่าย			
			อุดหนุน เหลือจ่าย	รายได้ เหลือจ่าย	เรียนฟรี เหลือจ่าย	
1. ภาคเรียนที่ 2/2567	651,679	2,556,728	-	498,660	19,260	3,726,327
2. ภาคเรียนที่ 1/2568	716,739	-	-	-	-	716,739
รวมทั้งสิ้น	1,368,418	2,556,728	-	498,660	19,260	4,443,066

.....ผู้เสนอแผนงานประจำ
(นางสุพัชตรา ไชยเมือง)
รองผู้อำนวยการกลุ่มบริหารวิชาการ



โรงเรียนนวมินทราชูทิศ กรุงเทพมหานคร

แผนงานประจำด้านบริหารงบประมาณ

ปีงบประมาณ 2568

กิจกรรม	เป้าหมาย เชิง ปริมาณ (หน่วย)	ระยะ เวลา ดำเนินการ	แหล่งที่มาของงบประมาณ/จำนวนเงินที่ได้รับจัดสรร					ผู้รับ ผิดชอบ
			เงินอุดหนุน รายหัว	เงินอุดหนุน เรียนฟรี	เงินเหลือจ่าย			
					อุดหนุน เหลือ จ่าย	รายได้ เหลือจ่าย	เรียนฟรี เหลือ จ่าย	
1. สำนักงานผู้อำนวยการ								
1. กิจกรรม สนับสนุนการ บริหารจัดการสำนักงาน ผู้อำนวยการ	124 คน	2/2567 1/2568	17,314 18,131					สำนักงาน ผู้อำนวยการ
2. กิจกรรมพัฒนาศักยภาพ ผู้เรียน(สำรองจ่าย 10%)	2400 คน	2/2567 1/2568	117,374 126,456					สำนักงาน ผู้อำนวยการ
2. กลุ่มงานนโยบายและแผน								
3. กิจกรรม สนับสนุน การบริหารจัดการ การ ปฏิบัติงานในกลุ่มงาน นโยบาย และแผน	30 รายการ	2/2567 1/2568	23,982 26,018					งาน นโยบาย และ แผนงาน
4. กิจกรรม งบสำรอง จ่าย/ฉุกเฉิน/ นโยบาย เร่งด่วน	นักเรียน 2,400 คน	2/2567 1/2568			7,065 7,065	350,000 350,231	6,632 6,632	งาน นโยบาย และ แผนงาน
3. กลุ่มงานการเงินและสินทรัพย์								
5. สนับสนุนค่าใช้จ่ายใน การจัดการศึกษาชั้น พื้นฐาน	2,303 คน	2/2567 1/2568		598,780 1,861,610				งาน การเงิน
6. บริหารจัดการระบบ สาธารณูปโภค	2,303 คน	2/2567 1/2568	2,300,000 2,700,000					งาน การเงิน
7. สนับสนุนการ ปฏิบัติงานกลุ่มงาน การเงินและสินทรัพย์	32 รายการ	2/2567 1/2568	41,695 38,270					งานพัสดุ
8. สนับสนุนการ ปฏิบัติงานกลุ่มงาน การเงินและสินทรัพย์ (จัดซื้อเครื่องพิมพ์ เอกสาร)	1 เครื่อง	2/2567				10,000		งานพัสดุ
รวมแผนงานประจำกลุ่มบริหารงบประมาณ			5,409,240	2,460,390	14,130	710,231	13,264	

รวมงบประมาณจำนวนทั้งสิ้น 8,607,255 บาท (แปดล้านหกแสนเจ็ดพันสองร้อยห้าสิบบาทถ้วน)

ช่วงที่	แหล่งที่มาของงบประมาณ					รวม
	เงินอุดหนุน รายหัว	เงินอุดหนุน เรียนฟรี	เงินเหลือจ่าย			
			อุดหนุน เหลือจ่าย	รายได้ เหลือจ่าย	เรียนฟรี เหลือจ่าย	
1. ภาคเรียนที่ 2/2566	2,500,365	598,780	7,065	360,000	6,632	3,472,842
2. ภาคเรียนที่ 1/2567	2,908,875	1,861,610	7,065	350,231	6,632	5,134,413
รวมทั้งสิ้น	5,409,240	2,460,390	14,130	710,231	13,264	8,607,255

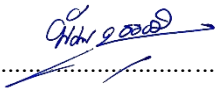
ผู้เสนอแผนงานประจำ
 (นายพีรบุลย์ บุญธรรม)
 รองผู้อำนวยการกลุ่มบริหารงบประมาณ



โรงเรียนนวมินทราชูทิศ กรุงเทพมหานคร

แผนงานประจำด้านบริหารงานบุคคล

ปีงบประมาณ 2568

กิจกรรม	เป้าหมาย เชิง ปริมาณ (หน่วย)	ระยะ เวลา ดำเนินการ	แหล่งที่มาของงบประมาณ/จำนวนเงินที่ได้รับจัดสรร					ผู้รับ ผิดชอบ
			เงินอุดหนุน รายหัว	เงินรายได้ สถาน ศึกษา	เงินเหลือจ่าย			
					อุดหนุน เหลือ จ่าย	รายได้ เหลือจ่าย	เรียนฟรี เหลือ จ่าย	
1. แผนงานกลุ่มงานบุคลากร								
1. ค่าจ้างครูชาวต่างชาติ (ห้องเรียนปกติ)	4 คน	2/2567 1/2568		806,050 833,350				กลุ่มสาระฯ ภาษาต่าง ประเทศ
2. ค่าจ้างครูชาวต่างชาติ และผู้เชี่ยวชาญ (MEP/SEP)	3 คน	2/2567 1/2568		602,068 614,368				งาน ห้องเรียน พิเศษ (MEP/SEP)
3. ค่าจ้างเจ้าหน้าที่ส่งเสริม พัฒนาศักยภาพผู้เรียน (GIFTED)	1 คน	2/2567 1/2568		90,000 90,000				งานห้องเรียน พิเศษ (GIFTED)
4. ค่าจ้างครูอัตราจ้าง	18 คน	2/2567 1/2568		1,510,920 1,440,000				งานวางแผน อัตรากำลัง
5. ค่าจ้างเจ้าหน้าที่ สำนักงาน	11 คน	2/2567 1/2568		990,000 990,000				งานวางแผน อัตรากำลัง
6. ค่าจ้างลูกจ้างชั่วคราว	10 คน	2/2567 1/2568		365,520 347,840				งานวางแผน อัตรากำลัง
7. ค่าตอบแทนนอก เวลาราชการ	120 คน	2/2567 1/2568		34,200 37,800				งานวางแผน อัตรากำลัง
8. เงินเดือนครูและ เจ้าหน้าที่	1 รายการ	2/2567 1/2568				150,000 100,000		งานวางแผน อัตรากำลัง
9. ค่าจ้างเจ้าหน้าที่ รักษาความปลอดภัย	2 คน	2/2567 1/2568		282,480 282,480				งานรักษา ความ ปลอดภัย
2. แผนงานกลุ่มงานส่งเสริมและพัฒนา								
10. สนับสนุนวัสดุอุปกรณ์ สำนักงาน	124 คน	2/2567 1/2568	40,398 42,306					งานพัฒนา บุคลากร
รวมแผนงานประจำด้านบริหารงานบุคคล			82,704	9,317,076		250,000		

รวมงบประมาณจำนวนทั้งสิ้น 9,649,780 บาท (เก้าล้านหกแสนสี่หมื่นเก้าพันเจ็ดร้อยแปดสิบบาทถ้วน)

ช่วงที่	แหล่งที่มาของงบประมาณ					รวม
	เงินอุดหนุน รายหัว	เงินรายได้ สถานศึกษา	เงินเหลือจ่าย			
			อุดหนุน เหลือจ่าย	รายได้ เหลือจ่าย	เรียนฟรี เหลือจ่าย	
1. ภาคเรียนที่ 2/2566	40,398	4,681,238	-	150,000	-	4,871,636
2. ภาคเรียนที่ 1/2567	42,306	4,635,838	-	100,000	-	4,778,144
รวมทั้งสิ้น	82,704	9,317,076	-	250,000	-	9,649,780

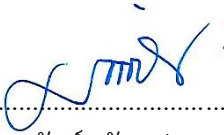
ผู้เสนอแผนงานประจำ
 (นางสาวณัฏษ์ภัส ปราบพาล)
 รองผู้อำนวยการกลุ่มบริหารงานบุคคล



โรงเรียนนวมินทราชูทิศ กรุงเทพมหานคร

แผนงานประจำด้านบริหารทั่วไป

ปีงบประมาณ 2568

กิจกรรม	เป้าหมาย เชิง ปริมาณ (หน่วย)	ระยะ เวลา ดำเนินการ	แหล่งที่มาของงบประมาณ/จำนวนเงินที่ได้รับจัดสรร					ผู้รับ ผิดชอบ
			เงิน อุดหนุน รายหัว	เงินรายได้ สถาน ศึกษา	เงินเหลือจ่าย			
					อุดหนุน เหลือ จ่าย	รายได้ เหลือ จ่าย	เรียน ฟรี เหลือ จ่าย	
กลุ่มงานกิจการนักเรียน								
1. จัดทำบัตรนักเรียน	788 คน	1/2568		39,400				งานกิจการ นักเรียน
2. จัดทำคู่มือนักเรียน	1,000 คน	1/2568			65,000			งานกิจการ นักเรียน
3. สนับสนุนการปฏิบัติงาน กลุ่มงานกิจการนักเรียน	50 รายการ	2/2567 1/2568	39,807 47,434					งานสำนักงาน กลุ่มงานกิจการ นักเรียน
กลุ่มงานบริการ								
4. จัดจ้างพนักงาน ทำความสะอาด	10 คน	2/2567 1/2568		630,000 630,000				งานอาคาร สถานที่ฯ
5. สนับสนุนการปฏิบัติงาน กลุ่มงานบริการ	50 รายการ	2/2567 1/2568	38,785 36,485			7,400		งานธุรการ และสารบรรณ
6. สนับสนุนการบริหาร จัดการงานปชส.	16 รายการ	1/2568	5,530					งานประชา สัมพันธ์
7. สนับสนุนพัฒนาระบบงาน ประชาสัมพันธ์	4 รายการ	2/2567 1/2568	10,000 10,000					งานประชา สัมพันธ์
8. จัดทำวารสารราชพฤกษ์	1,000 เล่ม	2/2567			75,000			งานประชา สัมพันธ์
9. สนับสนุนการบริหาร จัดการ งานอนามัย	24 รายการ	2/2567 1/2568	5,835 2,178					งานอนามัย
10. จัดซื้อยาและเวชภัณฑ์	25 รายการ	2/2567 1/2568	5,770 9,650					งานอนามัย
11. ค่าประกันอุบัติเหตุ นักเรียน	2,381 คน	1/2568		476,200				งานอนามัย
12. ตรวจสอบสภาพนักเรียน ประจำปี	2รายการ	1/2568	2,000					งานอนามัย
13. บริจาคโลหิต	2 รายการ	2/2567 1/2568	4,085 4,085					งานอนามัย

กิจกรรม	เป้าหมาย เชิง ปริมาณ (หน่วย)	ระยะ เวลา ดำเนินการ	แหล่งที่มาของงบประมาณ/จำนวนเงินที่ได้รับจัดสรร					ผู้รับ ผิดชอบ
			เงิน อุดหนุน รายหัว	เงินรายได้ สถาน ศึกษา	เงินเหลือจ่าย			
					อุดหนุน เหลือ จ่าย	รายได้ เหลือ จ่าย	เรียนฟรี เหลือ จ่าย	
กลุ่มงานบริการ								
14. จัดซื้อน้ำมันเชื้อเพลิง	6 คัน	2/2567 1/2568	50,000 50,000				80,000 80,000	งาน ยานพาหนะ
15. ซ่อมบำรุงยานพาหนะ	6 คัน	2/2567 1/2568					50,000 40,000	งาน ยานพาหนะ
16. ต่อภาษีรถยนต์ประจำปี	6 คัน	1/2568				12,950		งาน ยานพาหนะ
17. ประกันภัยรถยนต์ตามสมัครใจ	4 คัน	1/2568				83,000		งาน ยานพาหนะ
18. จัดซื้ออุปกรณ์ล้างรถ	4 คัน	1/2568				6,400		งาน ยานพาหนะ
19. พัฒนาและซ่อมบำรุงอุปกรณ์งานโสตฯ	1 รายการ	2/2567 1/2568	40,000 40,000					งานโสต ทัศนศึกษา
20. สนับสนุนการบริหารจัดการงานอาคารสถานที่ (จัดซื้อวัสดุ)	5 รายการ	2/2567 1/2568	30,000 30,000					งานอาคาร สถานที่
21. จัดซื้อครุภัณฑ์	3 รายการ	2/2567				144,000		งานอาคาร สถานที่
22. ป้ายห้องและป้ายอาคาร	1 รายการ	2/2567			20,000			งานอาคาร สถานที่
23. เปลี่ยนสารกรองน้ำ	2 รายการ	2/2567					18,000	งานอาคาร สถานที่
24. ค่ากำจัดขยะ	2 รายการ	2/2567 1/2568					24,000 24,000	งานอาคาร สถานที่
25. ค่าสูบล้างปฏิรูป	1 รายการ	2/2567					10,000	งานอาคาร สถานที่
26. ค่าฉีดกำจัดปลวก	1 รายการ	2/2567				50,000		งานอาคาร สถานที่
27. ตกแต่งสถานที่	22 รายการ	2/2567				300,000		งานอาคาร สถานที่
28. จัดซื้ออุปกรณ์ทำความสะอาด	12 รายการ	2/2567 1/2568	69,000 30,500			36,000		งานอาคาร สถานที่
รวมแผนงานประจำกลุ่มบริหารทั่วไป			461,644	1,775,600	160,000	739,250	326,000	

รวมงบประมาณจำนวนทั้งสิ้น 3,462,494 บาท (สามล้านสี่แสนหกหมื่นสองพันสี่ร้อยเก้าสิบสี่บาทถ้วน)

ช่วงที่	แหล่งที่มาของงบประมาณ					รวม
	เงินอุดหนุน รายหัว	เงินรายได้ สถานศึกษา	เงินเหลือจ่าย			
			อุดหนุน เหลือจ่าย	รายได้ เหลือจ่าย	เรียนฟรี เหลือจ่าย	
1. ภาคเรียนที่ 2/2567	293,282	630,000	95,000	537,400	182,000	1,737,682
2. ภาคเรียนที่ 1/2568	267,862	1,145,600	65,000	102,350	144,000	1,724,812
รวมทั้งสิ้น	561,144	1,775,600	160,000	639,750	326,000	3,462,494

ผู้เสนอแผนงานประจำ
 (นายชัชวาล พุกษ์พงศ์พันธ์)
 รองผู้อำนวยการกลุ่มบริหารทั่วไป



โรงเรียนนวมินทราชูทิศ กรุงเทพมหานคร
แบบเสนอโครงการประจำ
ชื่อโครงการที่ 1 : โครงการยกระดับผลสัมฤทธิ์ทางการเรียน
ปีงบประมาณ 2568

1. รายละเอียดกิจกรรมและงบประมาณ

กิจกรรม	เป้าหมาย เชิงปริมาณ (หน่วย)	ระยะ เวลา ดำเนินการ	แหล่งที่มาของงบประมาณ/จำนวนเงินที่ได้รับจัดสรร						ผู้รับผิดชอบ
			เงิน อุดหนุน รายหัว	เงิน อุดหนุน เรียนฟรี	เงินรายได้ สถานศึกษา	เงินเหลือจ่าย			
						อุดหนุน เหลือจ่าย	รายได้ เหลือจ่าย	เรียนฟรี เหลือจ่าย	
1. กิจกรรมพัฒนา นักเรียนอ่านเขียน ไม่คล่อง	นักเรียน 400 คน	2/2567 1/2568	3,750 3,750						กลุ่มสาระฯ ภาษาไทย
2. กิจกรรมเสริม ทักษะการคิด คำนวณ	5 รายการ	2/2567 1/2568	1,200 800						กลุ่มสาระฯ คณิตศาสตร์
3. กิจกรรมติวเข้ม สู่รั้วมหาวิทยาลัย เตรียมสอบ A- Level	นักเรียน 370 คน	2/2567		36,000					งานแนะแนว
4. กิจกรรมติดตาม ผลการศึกษาต่อ	นักเรียน 370 คน	1/2568	1,000						งานแนะแนว
5. กิจกรรมติวเข้ม เตรียมสอบ TGAT	นักเรียน 200 คน	2/2567							งานแนะแนว
6. กิจกรรม Open House in NMK ม.6	นักเรียน 370 คน	2/2567							งานแนะแนว
7. กิจกรรม UPGRADE	นักเรียน 2,400 คน	2/2567 1/2568							งานแนะแนว
8. กิจกรรมแนะแนว การศึกษาต่อ	นักเรียน 370 คน	2/2567 1/2568							งานแนะแนว
9. กิจกรรมยกระดับ ผลสัมฤทธิ์ทาง การเรียนกลุ่มสาระฯ ภาษาไทย	นักเรียน 2,400 คน	2/2567 1/2568							กลุ่มสาระฯ ภาษาไทย
10. กิจกรรม ยกระดับ ผลสัมฤทธิ์ทาง การเรียนกลุ่มสาระฯ คณิตศาสตร์	นักเรียน 2,400 คน	2/2567 1/2568							กลุ่มสาระฯ คณิตศาสตร์

กิจกรรม	เป้าหมาย เชิงปริมาณ (หน่วย)	ระยะ เวลา ดำเนินการ	แหล่งที่มาของงบประมาณ/จำนวนเงินที่ได้รับจัดสรร						ผู้รับผิดชอบ
			เงิน อุดหนุน รายหัว	เงิน อุดหนุน เรียนฟรี	เงินรายได้ สถานศึกษา	เงินเหลือจ่าย			
						อุดหนุน เหลือจ่าย	รายได้ เหลือจ่าย	เรียนฟรี เหลือจ่าย	
11. กิจกรรม ยกระดับ ผลสัมฤทธิ์ทาง การเรียนกลุ่มสาระฯ วิทยาศาสตร์ฯ	นักเรียน 2,400 คน	2/2567 1/2568							กลุ่มสาระฯ วิทยาศาสตร์ และ เทคโนโลยี
12. กิจกรรม ยกระดับ ผลสัมฤทธิ์ทาง การเรียนกลุ่มสาระฯ สังคมศึกษาฯ	นักเรียน 2,400 คน	2/2567 1/2568							กลุ่มสาระฯ สังคมศึกษา ศาสนา และ วัฒนธรรม
13. กิจกรรม ยกระดับ ผลสัมฤทธิ์ทางการ เรียนกลุ่มสาระฯ สุข ศึกษาและพลศึกษา	นักเรียน 2,400 คน	2/2567 1/2568							กลุ่มสาระฯ สุขศึกษา และพล ศึกษา
14. กิจกรรม ยกระดับ ผลสัมฤทธิ์ทาง การเรียนกลุ่มสาระฯ ศิลปะ	นักเรียน 2,400 คน	2/2567 1/2568							กลุ่มสาระฯ ศิลปะ
15. กิจกรรม ยกระดับ ผลสัมฤทธิ์ทาง การเรียนกลุ่มสาระฯ การงานอาชีพ	นักเรียน 2,400 คน	2/2567 1/2568							กลุ่มสาระฯ การงาน อาชีพ
16. กิจกรรม ยกระดับ ผลสัมฤทธิ์ทาง การเรียนกลุ่มสาระฯ ภาษาต่างประเทศ	นักเรียน 2,400 คน	2/2567 1/2568							กลุ่มสาระฯ ภาษา ต่างประเทศ

2. งบประมาณ

รวมงบประมาณทั้งสิ้น 46,500 บาท (สี่หมื่นหกพันห้าร้อยบาทถ้วน)

ประเภทเงินงบประมาณ

ช่วงเวลา	แหล่งที่มาของงบประมาณ						รวม
	เงินอุดหนุน รายหัว	เงินอุดหนุน เรียนฟรี	เงินรายได้ สถานศึกษา	เงินเหลือจ่าย			
				อุดหนุน เหลือจ่าย	รายได้ เหลือจ่าย	เรียนฟรี เหลือจ่าย	
1. ภาคเรียนที่ 2/2567	4,950	36,000	-	-	-	-	40,950
2. ภาคเรียนที่ 1/2568	5,550	-	-	-	-	-	5,550
รวมทั้งสิ้น	10,500	36,000	-	-	-	-	46,500

ลงชื่อ ผู้เสนอโครงการ/ผู้เห็นชอบโครงการ

(นางสุพัฒตรา ไชยเมือง)

รองผู้อำนวยการกลุ่มบริหารวิชาการ



โรงเรียนนวมินทราชูทิศ กรุงเทพมหานคร

แบบเสนอโครงการประจำปี

ชื่อโครงการที่ 2 : โครงการส่งเสริมทักษะการอ่าน การเขียน การคิด การสื่อสาร การใช้เทคโนโลยี
และการแสวงหาความรู้ด้วยตนเอง
ปีงบประมาณ 2568

1. รายละเอียดกิจกรรมและงบประมาณ

กิจกรรม	เป้าหมาย เชิง ปริมาณ (หน่วย)	ระยะ เวลา ดำเนินการ	แหล่งที่มาของงบประมาณ/จำนวนเงินที่ได้รับจัดสรร						ผู้รับผิดชอบ
			เงิน อุดหนุน รายหัว	เงิน อุดหนุน เรียนฟรี	เงินรายได้ สถานศึกษา	เงินเหลือจ่าย			
						อุดหนุน เหลือจ่าย	รายได้ เหลือจ่าย	เรียนฟรี เหลือจ่าย	
1. กิจกรรมพัฒนา อัจฉริยภาพ ด้านการอ่าน	นักเรียน 2,400 คน	1/2568							กลุ่มสาระฯ ภาษาไทย
2. กิจกรรม พัฒนาการคิด วิเคราะห์ภาษาไทย	นักเรียน 100 คน	2/2567 1/2568	5,700 2,200						กลุ่มสาระฯ ภาษาไทย
3. กิจกรรมส่งเสริม ทักษะการคิด วิเคราะห์	นักเรียน 2,400 คน	2/2567 1/2568	1,350 1,750						กลุ่มสาระฯ คณิตศาสตร์
4. กิจกรรมค่าย วิทยาศาสตร์ สิ่งแวดล้อม	นักเรียน 150 คน	2/2567	4,500						กลุ่มสาระฯ วิทยาศาสตร์ และเทคโนโลยี
5. กิจกรรมพัฒนา สื่อกลุ่มสาระฯ คณิตศาสตร์	22 รายการ	2/2567 1/2568	4,900 1,860						กลุ่มสาระฯ คณิตศาสตร์
6. กิจกรรมพัฒนา ทักษะภาษาอังกฤษ เพื่อการสื่อสาร	นักเรียน 2,400 คน	2/2567	6,000						กลุ่มสาระฯ ภาษา ต่างประเทศ
7. กิจกรรมส่งเสริม และพัฒนาศักยภาพ ครูเพื่อความเป็นเลิศ ด้านภาษาอังกฤษ	ครู 40 คน	1/2568					12,400		กลุ่มสาระฯ ภาษา ต่างประเทศ
8. กิจกรรม Chinese Summer Camp	นักเรียน 340 คน	2/2567							กลุ่มสาระฯ ภาษา ต่างประเทศ
9. กิจกรรมส่งเสริม และอบรมนายหมู่ ลูกเสือ	นักเรียน 132 คน	1/2568		20,354					กิจกรรม พัฒนา ผู้เรียน

กิจกรรม	เป้าหมาย เชิง ปริมาณ (หน่วย)	ระยะเวลา ดำเนินการ	แหล่งที่มาของงบประมาณ/จำนวนเงินที่ได้รับจัดสรร						ผู้รับผิดชอบ
			เงิน อุดหนุน รายหัว	เงิน อุดหนุน เรียนฟรี	เงินรายได้ สถานศึกษา	เงินเหลือจ่าย			
						อุดหนุน เหลือจ่าย	รายได้ เหลือจ่าย	เรียนฟรี เหลือจ่าย	
10. กิจกรรมส่งเสริม ยุวกาชาด ระดับกลาง	3 รายการ	1/2568	2,630						กิจกรรม พัฒนา ผู้เรียน
11. กิจกรรม One day Camp ม.1	นักเรียน 466 คน	2/2567		61,020					กิจกรรม พัฒนา ผู้เรียน
12. กิจกรรมค่ายพัก แรมและทัศนศึกษา ม.2	นักเรียน 422 คน	2/2567		548,600					กิจกรรม พัฒนา ผู้เรียน
13. กิจกรรม One day Camp ม.3	นักเรียน 373 คน	2/2567		50,355					กิจกรรม พัฒนา ผู้เรียน
14. กิจกรรมวัน นักศึกษาวิชาทหาร	2 รายการ	2/2567	7,800						กิจกรรม พัฒนา ผู้เรียน
15. กิจกรรมทัศน ศึกษา ม.1	นักเรียน 452 คน	1/2568		256,300					กิจกรรม พัฒนา ผู้เรียน
16. กิจกรรมทัศน ศึกษา ม.3	นักเรียน 422 คน	1/2568		232,100					กิจกรรม พัฒนา ผู้เรียน
17. กิจกรรมทัศน ศึกษา ม.4	นักเรียน 352 คน	1/2568		193,600					กิจกรรม พัฒนา ผู้เรียน
18. กิจกรรมทัศน ศึกษา ม.5	นักเรียน 336 คน	1/2568		184,800					กิจกรรม พัฒนา ผู้เรียน
19. กิจกรรมทัศน ศึกษา ม.6	นักเรียน 353 คน	1/2568		194,150					กิจกรรม พัฒนา ผู้เรียน
20. กิจกรรมฝึก ภาคสนาม นศท.	3 รายการ	2/2567	17,360						กิจกรรม พัฒนา ผู้เรียน
21. กิจกรรมค่าเช่า อินเทอร์เน็ตสำหรับ การเรียนการสอน	1 องค์กร	2/2567 1/2568		61,000 61,000					งานพัฒนา สื่อฯ
22. กิจกรรมพัฒนา ทักษะด้าน ICT	165 เครื่อง	2/2567 1/2568			752,400 752,400				งานพัฒนา สื่อฯ
23. กิจกรรมพัฒนา ศูนย์ ICT ชี้อครุภัณฑ์ และอุปกรณ์ ICT	5 ห้อง	2/2567 1/2568			49,900 80,950				งานพัฒนา สื่อฯ

กิจกรรม	เป้าหมาย เชิง ปริมาณ (หน่วย)	ระยะ เวลา ดำเนิน การ	แหล่งที่มาของงบประมาณ/จำนวนเงินที่ได้รับจัดสรร						ผู้รับผิดชอบ
			เงิน อุดหนุน รายหัว	เงิน อุดหนุน เรียนฟรี	เงินรายได้ สถานศึกษา	เงินเหลือจ่าย			
						อุดหนุน เหลือจ่าย	รายได้ เหลือจ่าย	เรียนฟรี เหลือจ่าย	
24. กิจกรรมค่าดูแล ใช้งาน www.nmk.ac.th	1 องค์กร	2/2567			3,750				งานพัฒนา สื่อฯ
25. กิจกรรมทัศน ศึกษางานธนาคาร โรงเรียน	นักเรียน 30 คน	1/2568	3,840						งานธนาคาร โรงเรียน
26. กิจกรรมจัดหา ทรัพยากร สารสนเทศห้องสมุด สื่อ อิเล็กทรอนิกส์	นักเรียน 2,400 คน	2/2567 1/2568	25,000 25,000						งานห้องสมุด
27. กิจกรรมจัดหา ทรัพยากร สารสนเทศห้องสมุด วัสดุสิ่งพิมพ์	นักเรียน 2,400 คน	1/2568	45,000						งานห้องสมุด
28. กิจกรรมจัดหา ทรัพยากร สารสนเทศห้องสมุด สิ่งพิมพ์ต่อเนื่อง	นักเรียน 2,400 คน	2/2567 1/2568	18,000 18,000						งานห้องสมุด
29. กิจกรรม ยอตนักอ่าน	นักเรียน 2,400 คน	2/2567 1/2568	3,000 3,000						งานห้องสมุด
30. กิจกรรม ครอบครัวผูกพัน ชวนกันอ่าน	นักเรียน 140 คน	2/2567 1/2568	2,000 2,000						งานห้องสมุด
31. กิจกรรมฝึก ทักษะการพัฒนา ยุวบรรณารักษ์และ หนังสือเล่มเล็ก	นักเรียน 24 คน	2/2567	9,000						งานห้องสมุด

2. งบประมาณ

รวมงบประมาณทั้งสิ้น 3,724,969 บาท(สามล้านเจ็ดแสนสองหมื่นสี่พันเก้าร้อยหกสิบเก้าบาทถ้วน)

ประเภทเงินงบประมาณ

ช่วงเวลา	แหล่งที่มาของงบประมาณ						รวม
	เงินอุดหนุน รายหัว	เงินอุดหนุน เรียนฟรี	เงินรายได้ สถานศึกษา	เงินเหลือจ่าย			
				อุดหนุน เหลือจ่าย	รายได้ เหลือจ่าย	เรียนฟรี เหลือจ่าย	
1. ภาคเรียนที่ 2/2567	104,610	720,975	806,050	-	-	-	1,631,635
2. ภาคเรียนที่ 1/2568	105,280	1,142,304	833,350	-	12,400	-	2,093,334
รวมทั้งสิ้น	209,890	1,863,279	1,639,400	-	12,400	-	3,724,969

ลงชื่อ ผู้เสนอโครงการ
(นายศุภฤกษ์ จงสุวัฒน์)

ลงชื่อ ผู้เห็นชอบโครงการ
(นางสุพัฒนตรา ไชยเมือง)
รองผู้อำนวยการกลุ่มบริหารวิชาการ



โรงเรียนนวมินทราชูทิศ กรุงเทพมหานคร
แบบเสนอโครงการประจำ
ชื่อโครงการที่ 3 : โครงการพัฒนาหลักสูตรสถานศึกษาและ
กระบวนการจัดการเรียนการสอนที่เน้นผู้เรียนเป็นสำคัญ
ปีงบประมาณ 2568

1. รายละเอียดกิจกรรมและงบประมาณ

กิจกรรม	เป้าหมาย เชิงปริมาณ (หน่วย)	ระยะ เวลา ดำเนินการ	แหล่งที่มาของงบประมาณ/จำนวนเงินที่ได้รับจัดสรร						ผู้รับผิดชอบ
			เงิน อุดหนุน รายหัว	เงิน อุดหนุน เรียนฟรี	เงินรายได้ สถานศึกษา	เงินเหลือจ่าย			
						อุดหนุน เหลือจ่าย	รายได้ เหลือจ่าย	เรียนฟรี เหลือ จ่าย	
1. วันสุนทรภู่	นักเรียน 2,400 คน	1/2568	17,240						กลุ่มสาระฯ ภาษาไทย
2. วันภาษาไทย แห่งชาติ	นักเรียน 2,400 คน	1/2568	9,950						กลุ่มสาระฯ ภาษาไทย
3. สัปดาห์ คณิตศาสตร์	นักเรียน 2,400 คน	1/2568	13,050						กลุ่มสาระฯ คณิตศาสตร์
4. สัปดาห์ วิทยาศาสตร์	นักเรียน 2,400 คน	1/2568	35,000						กลุ่มสาระฯ วิทยาศาสตร์ และ เทคโนโลยี
5. วันชาติเกาหลี	นักเรียน 2,400 คน	2/2567	4,500						กลุ่มสาระฯ ภาษา ต่างประเทศ
6. วันตรุษจีน	นักเรียน 2,400 คน	2/2567	5,000						กลุ่มสาระฯ ภาษา ต่างประเทศ
7. วันชาติฝรั่งเศส	นักเรียน 2,400 คน	1/2568	5,000						กลุ่มสาระฯ ภาษา ต่างประเทศ
8. วันทานะปะตะ	นักเรียน 2,400 คน	1/2568	5,000						กลุ่มสาระฯ ภาษา ต่างประเทศ
9. วันคริสต์มาส	นักเรียน 2,400 คน	2/2567	25,000						กลุ่มสาระฯ ภาษา ต่างประเทศ
10. นิเทศ การศึกษา	ครู และ ผู้บริหาร 127 คน	2/2567 1/2568	11,247 11,247						งานนิเทศ การเรียน การสอน
11. สัปดาห์ อาเซียน	นักเรียน 2,400 คน	1/2568	12,665						งานอาเซียน

กิจกรรม	เป้าหมาย เชิงปริมาณ (หน่วย)	ระยะ เวลา ดำเนินการ	แหล่งที่มาของงบประมาณ/จำนวนเงินที่ได้รับจัดสรร						ผู้รับผิดชอบ
			เงิน อุดหนุน รายหัว	เงิน อุดหนุน เรียนฟรี	เงินรายได้ สถานศึกษา	เงินเหลือจ่าย			
						อุดหนุน เหลือจ่าย	รายได้ เหลือจ่าย	เรียนฟรี เหลือ จ่าย	
12. สัปดาห์ ห้องสมุด	นักเรียน 2,400 คน	2/2567	10,000						งาน ห้องสมุด

2. งบประมาณ

รวมงบประมาณทั้งสิ้น 164,899 บาท (หนึ่งแสนหกหมื่นสี่พันแปดร้อยเก้าสิบเก้าบาทถ้วน)

ประเภทเงินงบประมาณ

ช่วงเวลา	แหล่งที่มาของงบประมาณ						รวม
	เงินอุดหนุน รายหัว	เงินอุดหนุน เรียนฟรี	เงินรายได้ สถานศึกษา	เงินเหลือจ่าย			
				อุดหนุน เหลือจ่าย	รายได้ เหลือจ่าย	เรียนฟรี เหลือจ่าย	
1. ภาคเรียนที่ 2/2567	55,747	-	-	-	-	-	55,747
2. ภาคเรียนที่ 1/2568	109,152	-	-	-	-	-	109,152
รวมทั้งสิ้น	164,899	-	-	-	-	-	164,899

ลงชื่อ
(นางสาวอาริยา วันทา)

ลงชื่อ
(นางสุพัฒนา ไชยเมือง)
รองผู้อำนวยการกลุ่มบริหารวิชาการ



โรงเรียนนวมินทราชูทิศ กรุงเทพมหานคร
แบบเสนอโครงการประจำ
ชื่อโครงการที่ 4 : ส่งเสริมความเป็นเลิศทางด้านวิชาการ
ปีงบประมาณ 2568

1. รายละเอียดกิจกรรมและงบประมาณ

กิจกรรม	เป้าหมายเชิงปริมาณ (หน่วย)	ระยะเวลาดำเนินการ	แหล่งที่มาของงบประมาณ/จำนวนเงินที่ได้รับจัดสรร						ผู้รับผิดชอบ
			เงินอุดหนุนรายหัว	เงินอุดหนุนเรียนฟรี	เงินรายได้สถานศึกษา	เงินเหลือจ่าย			
						อุดหนุนเหลือจ่าย	รายได้เหลือจ่าย	เรียนฟรีเหลือจ่าย	
1. นักเรียนเพื่อนที่ปรึกษา (YC : Youth Counselor)	นักเรียน 50 คน	2/2567 1/2568	3,600 3,600						งานแนะแนว
2. กิจกรรมแข่งขันทักษะภาษา อังกฤษ ฝรั่งเศส จีน ญี่ปุ่น เกาหลี ภายในภายนอกโรงเรียน	นักเรียน 2,400 คน	2/2567 1/2568							กลุ่มสาระฯ ภาษาต่างประเทศ
3. กิจกรรมประกันคุณภาพการศึกษาและวัดความสามารถทางภาษาอังกฤษ CEFR	นักเรียน 189 คน	2/2567	26,460						กลุ่มสาระฯ ภาษาต่างประเทศ
4. กิจกรรมโครงการคณิตศาสตร์	นักเรียน 2,400 คน	2/2567	11,797						กลุ่มสาระฯ คณิตศาสตร์
5. กิจกรรมนำเสนอและการประกวดโครงงานวิทยาศาสตร์สร้างสรรค์	นักเรียน 300 คน	2/2567	30,960						กลุ่มสาระฯ วิทยาศาสตร์และเทคโนโลยี
6. กิจกรรมส่งเสริมทักษะความสามารถในการทำเครื่องบินพลังยางโดยบูรณาการผ่าน STEM ศึกษา	นักเรียน 30 คน	1/2568	8,198						กลุ่มสาระฯ วิทยาศาสตร์และเทคโนโลยี

กิจกรรม	เป้าหมาย เชิงปริมาณ (หน่วย)	ระยะ เวลา ดำเนินการ	แหล่งที่มาของงบประมาณ/จำนวนเงินที่ได้รับจัดสรร						ผู้รับผิดชอบ
			เงิน อุดหนุน รายหัว	เงิน อุดหนุน เรียนฟรี	เงินรายได้ สถานศึกษา	เงินเหลือจ่าย			
						อุดหนุน เหลือจ่าย	รายได้ เหลือจ่าย	เรียนฟรี เหลือจ่าย	
7. กิจกรรม ส่งเสริมทักษะ ในการทำจรวด ขวดน้ำ	นักเรียน 30 คน	2/2567	7,180						กลุ่มสาระฯ วิทยาศาสตร์ และเทคโนโลยี
8. กิจกรรมพัฒนา ศักยภาพนักเรียน ทางวิทยาศาสตร์	นักเรียน 2,400 คน	2/2567 1/2568							กลุ่มสาระฯ วิทยาศาสตร์ และเทคโนโลยี
9. กิจกรรมการ แข่งขันทักษะ สังคมศึกษา ภายในและ ภายนอกโรงเรียน	นักเรียน 2,400 คน	1/2568	6,390						กลุ่มสาระฯ สังคมศึกษาฯ
10. กิจกรรม ฝึกระเบียบแถว กองร้อยพิเศษ	นักเรียน 68 คน	1/2568	11,980						กิจกรรม พัฒนาผู้เรียน
11. กิจกรรมอบรม ยุวบรรณารักษ์ ส่งเสริมการอ่าน	นักเรียน 100 คน	1/2568	10,000						งานห้องสมุด
12. กิจกรรมพัฒนา ศักยภาพผู้เรียนทาง วิชาการ	นักเรียน 2,400 คน	2/2567 1/2568	20,000 40,000				30,000 30,000		งานสำนักงาน วิชาการ
13. กิจกรรม มหกรรมวิชาการ	นักเรียน 2,400 คน	2/2567	80,000						งานสำนักงาน วิชาการ
14. กิจกรรมการ แข่งขัน ศิลปหัตถกรรม	นักเรียน 2,438 คน	2/2567	120,000						งานสำนักงาน วิชาการ
15. กิจกรรมการ แข่งขันเพื่อพัฒนา ส่งเสริมความเป็น เลิศทางวิชาการ	นักเรียน 2,400 คน	2/2567							กลุ่มสาระฯ สุขศึกษาและ พลศึกษา

2. งบประมาณ

รวมงบประมาณทั้งสิ้น 440,165 บาท (สี่แสนสี่หมื่นหนึ่งร้อยหกสิบห้าบาทถ้วน)

ประเภทเงินงบประมาณ

ช่วงเวลา	แหล่งที่มาของงบประมาณ						รวม
	เงินอุดหนุน รายหัว	เงินอุดหนุน เรียนฟรี	เงินรายได้ สถานศึกษา	เงินเหลือจ่าย			
				อุดหนุน เหลือจ่าย	รายได้ เหลือจ่าย	เรียนฟรี เหลือจ่าย	
1. ภาคเรียนที่ 2/2567	299,997	-	-	30,000	-	-	329,997
2. ภาคเรียนที่ 1/2568	80,168	-	-	30,000	-	-	110,168
รวมทั้งสิ้น	380,165	-	-	60,000	-	-	440,165

ลงชื่อ  ผู้เสนอโครงการ
(นายฉันทศักดิ์ สีบสม)

ลงชื่อ  ผู้เห็นชอบโครงการ
(นางสุพัฒตรา ไชยเมือง)
รองผู้อำนวยการกลุ่มบริหารวิชาการ



โรงเรียนนวมินทราชูทิศ กรุงเทพมหานคร

แบบเสนอโครงการประจำ

ชื่อโครงการที่ 5 : ส่งเสริมทักษะทางวิชาชีพและเจตคติที่ดีต่ออาชีพสุจริต

ปีงบประมาณ 2568

1. รายละเอียดกิจกรรมและงบประมาณ

กิจกรรม	เป้าหมาย เชิงปริมาณ (หน่วย)	ระยะ เวลา ดำเนินการ	แหล่งที่มาของงบประมาณ/จำนวนเงินที่ได้รับจัดสรร						ผู้รับผิดชอบ
			เงิน อุดหนุน รายหัว	เงิน อุดหนุน เรียนฟรี	เงินรายได้ สถานศึกษา	เงินเหลือจ่าย			
						อุดหนุน เหลือจ่าย	รายได้ เหลือจ่าย	เรียนฟรี เหลือจ่าย	
1. พัฒนาทักษะ การงานอาชีพ สร้างสรรค์สู่ความ เป็นเลิศ	นักเรียน 2,400 คน	2/2567	60,000						กลุ่มสาระฯ การงาน อาชีพ
2. ฝึกทักษะ อาชีพเพื่อวิถีชีวิต พอเพียง	นักเรียน 200 คน	1/2568							งานแนะ แนว

2. งบประมาณ

รวมงบประมาณทั้งสิ้น 60,000 บาท (หกหมื่นบาทถ้วน)

ประเภทเงินงบประมาณ

ช่วงเวลา	แหล่งที่มาของงบประมาณ						รวม
	เงินอุดหนุน รายหัว	เงินอุดหนุน เรียนฟรี	เงินรายได้ สถานศึกษา	เงินเหลือจ่าย			
				อุดหนุน เหลือจ่าย	รายได้ เหลือจ่าย	เรียนฟรี เหลือจ่าย	
1. ภาคเรียนที่ 2/2567	60,000	-	-	-	-	-	60,000
2. ภาคเรียนที่ 1/2568	-	-	-	-	-	-	-
รวมทั้งสิ้น	60,000	-	-	-	-	-	60,000

ลงชื่อ ผู้เสนอโครงการ
(นางสาวปานรวีร์ กระตุตเงิน)

ลงชื่อ ผู้เห็นชอบโครงการ
(นางสุพัตรา ไชยเมือง)
รองผู้อำนวยการกลุ่มบริหารวิชาการ



โรงเรียนนวมินทราชูทิศ กรุงเทพมหานคร
แบบเสนอโครงการประจำ
ชื่อโครงการที่ 6 : พัฒนาคุณภาพห้องเรียนพิเศษ
6.1 โครงการห้องเรียนพิเศษวิทยาศาสตร์-คณิตศาสตร์ (Gifted)
ปีงบประมาณ 2568

1. รายละเอียดกิจกรรมและงบประมาณ

กิจกรรม	เป้าหมายเชิงปริมาณ (หน่วย)	ระยะเวลาดำเนินการ	แหล่งที่มาของงบประมาณ/จำนวนเงินที่ได้รับจัดสรร						ผู้รับผิดชอบ
			เงินอุดหนุนรายหัว	เงินอุดหนุนเรียนฟรี	เงินรายได้สถานศึกษา	เงินเหลือจ่าย			
						เงินอุดหนุนเหลือจ่าย	เงินรายได้เหลือจ่าย	เงินเรียนฟรีเหลือจ่าย	
1. สนับสนุนอุปกรณ์การจัดการเรียนการสอน สื่อ และเทคโนโลยี	นักเรียน 190 คน	2/2567 1/2568			314,530 514,348		200,000		น.ส.อรทิรา แก้วเจริญ และคณะครู
2. เสริมสร้างการเรียนรู้สู่ทักษะปฏิบัติการ	นักเรียน 190 คน	2/2567 1/2568			145,360 253,040				น.ส.อรทิรา แก้วเจริญ และคณะครู
3. พัฒนาศักยภาพผู้เรียนด้านวิชาการ	นักเรียน 190 คน	2/2567 1/2568			237,800 284,260				น.ส.อรทิรา แก้วเจริญ และคณะครู
4. ค่ายพัฒนาวิทยาศาสตร์ คณิตศาสตร์ ภาษาอังกฤษ และเทคโนโลยี SMET	นักเรียน 190 คน	2/2567			762,560				น.ส.อรทิรา แก้วเจริญ และคณะครู
5. ส่งเสริมและพัฒนาแข่งขันทักษะทางวิชาการ/การทำโครงการ/STEM/Open House	นักเรียน 190 คน	2/2567 1/2568			3,000 8,600				น.ส.อรทิรา แก้วเจริญ และคณะครู
6. พัฒนาแหล่งเรียนรู้เพื่อประสิทธิภาพและความปลอดภัยในการจัดการเรียนการสอน	นักเรียน 190 คน	2/2567 1/2568			6,000 105,412				น.ส.อรทิรา แก้วเจริญ และคณะครู
7. พัฒนาทักษะแก้ไขปัญหาผ่านคณิตศาสตร์	นักเรียน 190 คน	1/2568			33,450				น.ส.อรทิรา แก้วเจริญ และคณะครู

กิจกรรม	เป้าหมาย เชิงปริมาณ (หน่วย)	ระยะ เวลา ดำเนิน การ	แหล่งที่มาของงบประมาณ/จำนวนเงินที่ได้รับจัดสรร						ผู้รับผิดชอบ
			เงิน อุดหนุน รายหัว	เงิน อุดหนุน เรียนฟรี	เงินรายได้ สถานศึกษา	เงินเหลือจ่าย			
						อุดหนุน เหลือจ่าย	รายได้ เหลือจ่าย	เรียนฟรี เหลือจ่าย	
8. พัฒนาบุคลากร ภายในและนอก ประเทศ	ครู 24 คน	2/2567 1/2568							น.ส.อรทิรา แก้วเจริญ และคณะครู
9. ปัจฉินิเทศ ห้องเรียนพิเศษ Gifted (Prom Night Party)	นักเรียน 55 คน	2/2567							น.ส.อรทิรา แก้วเจริญ และคณะครู
10. มอบทุนส่งเสริม การศึกษา	นักเรียน 4 คน	2/2567 1/2568							น.ส.อรทิรา แก้วเจริญ และคณะครู
11. ศึกษาแหล่ง เรียนรู้ต่างประเทศ	นักเรียน 50 คน	2/2567							น.ส.อรทิรา แก้วเจริญ และคณะครู

2. งบประมาณ

รวมงบประมาณทั้งสิ้น 2,868,360 บาท (สองล้านแปดแสนหกหมื่นแปดพันสามร้อยหกสิบบาทถ้วน)

ประเภทเงินงบประมาณ

ช่วงเวลา	แหล่งที่มาของงบประมาณ						รวม
	เงินอุดหนุน รายหัว	เงินอุดหนุน เรียนฟรี	เงินรายได้ สถานศึกษา	เงินเหลือจ่าย			
				อุดหนุน เหลือจ่าย	รายได้ เหลือจ่าย	เรียนฟรี เหลือจ่าย	
1. ภาคเรียนที่ 2/2567	-	-	1,469,250	-	200,000	-	1,669,250
2. ภาคเรียนที่ 1/2568	-	-	1,199,110	-	-	-	1,199,110
รวมทั้งสิ้น	-	-	2,668,360	-	200,000	-	2,868,360

ลงชื่อ ผู้เสนอโครงการ
(นางสาวอรทิรา แก้วเจริญ)

ลงชื่อ ผู้เห็นชอบโครงการ
(นางสุพัฒตรา ไชยเมือง)
รองผู้อำนวยการกลุ่มบริหารวิชาการ



โรงเรียนนวมินทราชูทิศ กรุงเทพมหานคร

แบบเสนอโครงการประจำ

ชื่อโครงการที่ 6 : พัฒนาคุณภาพห้องเรียนพิเศษ

6.2 โครงการจัดการเรียนการสอนตามหลักสูตรกระทรวงศึกษาธิการเป็นภาษาอังกฤษ (MEP&SEP)

ปีงบประมาณ 2568

1. รายละเอียดกิจกรรมและงบประมาณ

กิจกรรม	เป้าหมายเชิงปริมาณ (หน่วย)	ระยะเวลาดำเนินการ	แหล่งที่มาของงบประมาณ/จำนวนเงินที่ได้รับจัดสรร						ผู้รับผิดชอบ
			เงินอุดหนุนรายหัว	เงินอุดหนุนเรียนฟรี	เงินรายได้สถานศึกษา	เงินเหลือจ่าย			
						อุดหนุนเหลือจ่าย	รายได้เหลือจ่าย	เรียนฟรีเหลือจ่าย	
1. ค่ายภาษาอังกฤษ	นักเรียน 122 คน	2/2567			537,600				น.ส.วิลาสินี ฐิติการุณวงศ์ และคณะครู
2. จุดประกายฝัน สร้างแรงบันดาลใจ MEP (Light up Project)	นักเรียน 91 คน	1/2568			118,850				น.ส.วิลาสินี ฐิติการุณวงศ์ และคณะครู
3. จุดประกายฝัน สร้างแรงบันดาลใจ SEP (Light up Project)	นักเรียน 107 คน	1/2568			64,940				น.ส.วิลาสินี ฐิติการุณวงศ์ และคณะครู
4. การประกันคุณภาพทางการศึกษาและการวัดประเมินผลทางภาษาอังกฤษ (CEFR / TU GET)	นักเรียน 122 คน	2/2567			46,320				น.ส.วิลาสินี ฐิติการุณวงศ์ และคณะครู
5. การพัฒนาแหล่งเรียนรู้ สื่อ เทคโนโลยี ปรับภูมิทัศน์เพื่อประสิทธิภาพการเรียนการสอน	นักเรียน 189 คน	2/2567 1/2568			74,057 168,847				น.ส.วิลาสินี ฐิติการุณวงศ์ และคณะครู
6. ส่งเสริมกระบวนการเรียนรู้ อย่างมีคุณภาพ (Eng Talk)	นักเรียน 198 คน	1/2568			35,825				น.ส.วิลาสินี ฐิติการุณวงศ์ และคณะครู

กิจกรรม	เป้าหมายเชิงปริมาณ (หน่วย)	ระยะเวลาดำเนินการ	แหล่งที่มาของงบประมาณ/จำนวนเงินที่ได้รับจัดสรร						ผู้รับผิดชอบ
			เงินอุดหนุนรายหัว	เงินอุดหนุนเรียนฟรี	เงินรายได้สถานศึกษา	เงินเหลือจ่าย			
						อุดหนุนเหลือจ่าย	รายได้เหลือจ่าย	เรียนฟรีเหลือจ่าย	
7. ทักษะศึกษาแหล่งเรียนรู้ภายนอกห้องเรียน MEP	นักเรียน 91 คน	1/2568			98,350				น.ส.วิลาสินี ฐิติการุณวงศ์ และคณะครู
8. ส่งเสริมกระบวนการเรียนรู้ อย่างมีคุณภาพ (EP/MEP Academy Competitions)	นักเรียน 198 คน	1/2568			61,200				น.ส.วิลาสินี ฐิติการุณวงศ์ และคณะครู
9. English Brush Up	นักเรียน 198 คน	1/2568			81,340				น.ส.วิลาสินี ฐิติการุณวงศ์ และคณะครู
10. พัฒนาระบบ ICT เพื่อการเรียนการสอน	นักเรียน 198 คน	1/2568			36,000				น.ส.วิลาสินี ฐิติการุณวงศ์ และคณะครู
11. ปรับปรุงห้องเรียนพิเศษ MEP/SEP	นักเรียน 198 คน	2/2567					400,000		น.ส.วิลาสินี ฐิติการุณวงศ์ และคณะครู
12. ปัจฉิมนิเทศนักเรียนห้อง MEP/SEP	นักเรียน 69 คน	2/2567							น.ส.วิลาสินี ฐิติการุณวงศ์ และคณะครู
13. พัฒนาศักยภาพครูในโครงการ ณ ต่างประเทศ	ครู 4 คน	1/2568							น.ส.วิลาสินี ฐิติการุณวงศ์ และคณะครู
14. พัฒนาศักยภาพครูในโครงการ ในประเทศ	ครู 40 คน	2/2567							น.ส.วิลาสินี ฐิติการุณวงศ์ และคณะครู
15. English Summer Camp	นักเรียน 2,400 คน	2/2567							น.ส.วิลาสินี ฐิติการุณวงศ์ และคณะครู

2. งบประมาณ

รวมงบประมาณทั้งสิ้น 1,723,329 บาท (หนึ่งล้านเจ็ดแสนสองหมื่นสามพันสามร้อยยี่สิบเก้าบาทถ้วน)

ประเภทเงินงบประมาณ

ช่วงเวลา	แหล่งที่มาของงบประมาณ						รวม
	เงินอุดหนุน รายหัว	เงินอุดหนุน เรียนฟรี	เงินรายได้ สถานศึกษา	เงินเหลื่อมจ่าย			
				อุดหนุน เหลื่อมจ่าย	รายได้ เหลื่อมจ่าย	เรียนฟรี เหลื่อมจ่าย	
1. ภาคเรียนที่ 2/2567	-	-	657,977	-	400,000	-	1,057,977
2. ภาคเรียนที่ 1/2568	-	-	665,352	-	-	-	665,352
รวมทั้งสิ้น	-	-	1,323,329	-	400,000	-	1,723,329

ลงชื่อ  ผู้เสนอโครงการ
(นางสาววิลาสินี ฐิติการุณวงศ์)

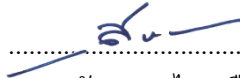
ลงชื่อ  ผู้เห็นชอบโครงการ
(นางสุพัฒตรา ไชยเมือง)
รองผู้อำนวยการกลุ่มบริหารวิชาการ



โรงเรียนนวมินทราชูทิศ กรุงเทพมหานคร

แบบเสนอโครงการประจำ

ชื่อโครงการที่ 7 : ส่งเสริมให้ผู้เรียนมีสุนทรียภาพและ

ลักษณะนิสัยทางด้านศิลปะ ดนตรี กีฬา มีสุขภาพกายและสุขภาพจิตที่ดี

ปีงบประมาณ 2568

1. รายละเอียดกิจกรรมและงบประมาณ

กิจกรรม	เป้าหมาย เชิงปริมาณ (หน่วย)	ระยะ เวลา ดำเนินการ	แหล่งที่มาของงบประมาณ/จำนวนเงินที่ได้รับจัดสรร						ผู้รับผิดชอบ
			เงิน อุดหนุน รายหัว	เงิน อุดหนุน เรียนฟรี	เงินรายได้ สถานศึกษา	เงินเหลือจ่าย			
						อุดหนุน เหลือจ่าย	รายได้ เหลือจ่าย	เรียนฟรี เหลือจ่าย	
1. กิจกรรม การแข่งขันกีฬา ภายนอก	นักเรียน 2,400 คน	2/2567 1/2568	23,551 37,022						กลุ่มสาระฯ สุขศึกษา และพล ศึกษา
2. กิจกรรม พัฒนาการเรียน การสอนพลศึกษา	นักเรียน 2,400 คน	2/2567 1/2568	34,775 29,318						กลุ่มสาระฯ สุขศึกษา และพล ศึกษา
3. ทดสอบ สมรรถภาพ ทางร่างกาย	นักเรียน 2,400 คน	2/2567	5,350						กลุ่มสาระฯ สุขศึกษา และพล ศึกษา
4. สัปดาห์กีฬาไทย และกีฬาพื้นบ้าน ด้านภัยยาเสพติด การแข่งขันกีฬา กระโดดเชือกหมู่	นักเรียน 2,400 คน	1/2568	18,190						กลุ่มสาระฯ สุขศึกษา และพล ศึกษา
5. กิจกรรมจัดซื้อ สื่อการเรียนการ สอนสุขศึกษา	นักเรียน 2,400 คน	1/2568	12,840						กลุ่มสาระฯ สุขศึกษา และพล ศึกษา
6. กิจกรรมการ แข่งขันกีฬา ภายใน	นักเรียน 2,400 คน	2/2567						109,890	กลุ่มสาระฯ สุขศึกษา และพล ศึกษา

กิจกรรม	เป้าหมาย เชิงปริมาณ (หน่วย)	ระยะ เวลา ดำเนิน การ	แหล่งที่มาของงบประมาณ/จำนวนเงินที่ได้รับจัดสรร						ผู้รับผิดชอบ
			เงิน อุดหนุน รายหัว	เงิน อุดหนุน เรียนฟรี	เงินรายได้ สถานศึกษา	เงินเหลือจ่าย			
						อุดหนุน เหลือจ่าย	รายได้ เหลือจ่าย	เรียนฟรี เหลือจ่าย	
7. กิจกรรมจัดซื้อ วัสดุ-ครุภัณฑ์การ เรียนการสอน ศิลปะ	นักเรียน 2,400 คน	2/2567 1/2568	6,596 7,730						กลุ่มสาระฯ ศิลปะ
8. กิจกรรมจัดซื้อ วัสดุ-ครุภัณฑ์การ เรียนการสอน ดนตรีไทย	นักเรียน 2,400 คน	1/2568	38,500						กลุ่มสาระฯ ศิลปะ
9. กิจกรรมจัดซื้อ วัสดุ-ครุภัณฑ์การ เรียนการสอน ดนตรีสากล	นักเรียน 2,400 คน	2/2567 1/2568	21,590 20,000						กลุ่มสาระฯ ศิลปะ
10. กิจกรรม จัดซื้อวัสดุ- ครุภัณฑ์การเรียน การสอนนาฏศิลป์	นักเรียน 2,400 คน	2/2567 1/2568	24,500 27,300						กลุ่มสาระฯ ศิลปะ
11. กิจกรรม จัดซื้อวัสดุ- ครุภัณฑ์การเรียน การสอนศิลปะ (งานปั้น)	นักเรียน 2,400 คน	2/2567	9,760						กลุ่มสาระฯ ศิลปะ
12. กิจกรรม ฝึกซ้อมเพื่อ พัฒนาทักษะ ดนตรี และ นาฏศิลป์	นักเรียน 60 คน	2/2567 1/2568				20,000 20,000			กลุ่มสาระฯ ศิลปะ
13. กิจกรรม นาฏศิลป์ สร้างสรรค์	นักเรียน 60 คน	2/2567 1/2568							กลุ่มสาระฯ ศิลปะ
14. กิจกรรม ทักษะชีวิต	นักเรียน 200 คน	2/2567	9,600						งาน แนะแนว
15. กิจกรรมกีฬา ราชพลักษ์เกม	นักเรียน 2,400 คน	2/2567		200,000					งานกิจการ นักเรียน

2. งบประมาณ

รวมงบประมาณทั้งสิ้น 676,512 บาท (หกแสนเจ็ดหมื่นหกพันห้าร้อยสิบสองบาทถ้วน)

ประเภทเงินงบประมาณ

ช่วงเวลา	แหล่งที่มาของงบประมาณ						รวม
	เงินอุดหนุน รายหัว	เงินอุดหนุน เรียนฟรี	เงินรายได้ สถานศึกษา	เงินเหลือจ่าย			
				อุดหนุน เหลือจ่าย	รายได้ เหลือจ่าย	เรียนฟรี เหลือจ่าย	
1. ภาคเรียนที่ 2/2567	135,722	200,000	-	20,000	-	109,890	465,612
2. ภาคเรียนที่ 1/2568	190,900	-	-	20,000	-	-	210,900
รวมทั้งสิ้น	326,622	200,000	-	40,000	-	109,890	676,512

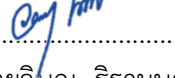
ลงชื่อ  ผู้เสนอโครงการ
(นายวิษณุ ธีรามนต์)

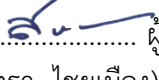
ลงชื่อ  ผู้เห็นชอบโครงการ
(นางสุพัตรา ไชยเมือง)
รองผู้อำนวยการกลุ่มบริหารวิชาการ



โรงเรียนนวมินทราชูทิศ กรุงเทพมหานคร

แบบเสนอโครงการประจำ

ชื่อโครงการที่ 8 : พัฒนาคูณภาพการจัดการศึกษาตามนโยบายของรัฐ

ปีงบประมาณ 2568

1. รายละเอียดกิจกรรมและงบประมาณ

กิจกรรม	เป้าหมาย เชิง ปริมาณ (หน่วย)	ระยะ เวลา ดำเนินการ	แหล่งที่มาของงบประมาณ/จำนวนเงินที่ได้รับจัดสรร						ผู้รับผิดชอบ
			เงิน อุดหนุน รายหัว	เงิน อุดหนุน เรียนฟรี	เงินรายได้ สถาน ศึกษา	เงินเหลือจ่าย			
						อุดหนุน เหลือ จ่าย	รายได้ เหลือจ่าย	เรียนฟรี เหลือจ่าย	
1. กิจกรรมบริษัทสร้าง การดี สาขาที่ 21	11 รายการ	2/2567	9,550						งานโรงเรียน สุจริต
2. กิจกรรมผู้นำเยาวชน (โตไปไม่โกง)	2 รายการ	1/2568	3,670						งานโรงเรียน สุจริต
3. กิจกรรมวิจัยตาม รูปแบบโรงเรียนสุจริต	3 รายการ	2/2567	2,100						งานโรงเรียน สุจริต
4. กิจกรรม ปช.สพฐ น้อย และปช.สพฐ. ชุมชน	4 รายการ	1/2568	1,750						งานโรงเรียน สุจริต
5. กิจกรรมนวัตกรรม การใช้หลักสูตรต้าน ทุจริต	2 รายการ	2/2567	3,600						งานโรงเรียน สุจริต
6. กิจกรรมสร้าง ภาพยนตร์สั้นต้านทุจริต	1 รายการ	2/2567	5,000						งานโรงเรียน สุจริต
7. กิจกรรมพัฒนาห้อง เศรษฐกิจพอเพียง	2 รายการ	2/2567	1,500						งาน สถานศึกษา พอเพียง
8. กิจกรรมอบรมการ ขับเคลื่อนศูนย์ ครอบครัวพอเพียง	บุคลากร 189 คน	1/2568	8,850						งาน สถานศึกษา พอเพียง

2. งบประมาณ

รวมงบประมาณทั้งสิ้น 36,020 บาท (สามหมื่นหกพันยี่สิบบาทถ้วน)

ประเภทเงินงบประมาณ

ช่วงเวลา	แหล่งที่มาของงบประมาณ						รวม
	เงินอุดหนุน รายหัว	เงิน อุดหนุน เรียนฟรี	เงินรายได้ สถานศึกษา	เงินเหลือจ่าย			
				อุดหนุน เหลือจ่าย	รายได้เหลือ จ่าย	เรียนฟรี เหลือจ่าย	
1. ภาคเรียนที่ 2/2567	21,750	-	-	-	-	-	21,750
2. ภาคเรียนที่ 1/2568	14,270	-	-	-	-	-	14,270
รวมทั้งสิ้น	36,020	-	-	-	-	-	36,020

ลงชื่อ ผู้เสนอโครงการ
(นางสาวกัญญาภาศ ศิริเลิศเจริญกุล)

ลงชื่อ ผู้เห็นชอบโครงการ
(นายพีรบุลย์ บุญธรรม)
รองผู้อำนวยการกลุ่มบริหารงบประมาณ



โรงเรียนนวมินทราชูทิศ กรุงเทพมหานคร

แบบเสนอโครงการประจำ

ชื่อโครงการที่ 9 : ส่งเสริมการบริหารและการจัดการศึกษาโดยใช้โรงเรียนเป็นฐาน

และภาคีเครือข่ายร่วมพัฒนา

ปีงบประมาณ 2568

1. รายละเอียดกิจกรรมและงบประมาณ

กิจกรรม	เป้าหมาย เชิงปริมาณ (หน่วย)	ระยะ เวลา ดำเนินการ	แหล่งที่มาของงบประมาณ/จำนวนเงินที่ได้รับจัดสรร						ผู้รับผิดชอบ
			เงิน อุดหนุน รายหัว	เงิน อุดหนุน เรียนฟรี	เงินรายได้ สถานศึกษา	เงินเหลือจ่าย			
						อุดหนุน เหลือจ่าย	รายได้ เหลือจ่าย	เรียนฟรี เหลือ จ่าย	
1. กิจกรรม ประชุมผู้บริหาร 5 ภูมิภาค	บุคลากร 20 คน	2/2567 1/2568					28,200 22,200		งานกลุ่ม โรงเรียน เฉลิมพระ เกียรติ
2. กิจกรรม ประชุมเชิง ปฏิบัติการจัดทำ หนังสือทูลเกล้า	บุคลากร 20 คน	1/2568					12,540		งานกลุ่ม โรงเรียน เฉลิมพระ เกียรติ
3. กิจกรรมเข้า เฝ้าถวายหนังสือ ทูลเกล้า	บุคลากร 10 คน	1/2568							งานกลุ่ม โรงเรียน เฉลิมพระ เกียรติ
4. กิจกรรมงาน ประกันคุณภาพ การศึกษา	บุคลากร 20 คน	2/2567	9,350						งาน ประกัน คุณภาพ
5. กิจกรรม ประชุม คณะกรรมการ สถานศึกษา ชั้นพื้นฐาน	บุคลากร 40 คน	2/2567 1/2568					7,200 7,200		สำนักงาน ผู้อำนวยการ
6. กิจกรรม ประชุมสัมมนา สมาคมผู้บริหาร (10%)	ผู้บริหาร 5 คน	2/2567 1/2568	37,500 37,500						สำนักงาน ผู้อำนวยการ

กิจกรรม	เป้าหมายเชิงปริมาณ (หน่วย)	ระยะเวลาดำเนินการ	แหล่งที่มาของงบประมาณ/จำนวนเงินที่ได้รับจัดสรร						ผู้รับผิดชอบ
			เงินอุดหนุนรายหัว	เงินอุดหนุนเรียนฟรี	เงินรายได้สถานศึกษา	เงินเหลือจ่าย			
						อุดหนุนเหลือจ่าย	รายได้เหลือจ่าย	เรียนฟรีเหลือจ่าย	
7. กิจกรรมประชุมสัมมนาสภาผู้ปกครองและครู (10%)	ผู้บริหาร 5 คน	2/2567 1/2568	37,500 37,500						สำนักงานผู้อำนวยการ
8. กิจกรรมการประชุมสรุปและนำเสนอผลการดำเนินโครงการ/กิจกรรม	บุคลากร 130 คน	2/2567 1/2568					12,350 12,350		งานแผนงาน
9. กิจกรรมประชุมเชิงปฏิบัติการประสานแผนปฏิบัติการและจัดทำปฏิทินปฏิบัติงาน	บุคลากร 60 คน	1/2568				149,400			งานแผนงาน
10. กิจกรรมอบรมเชิงปฏิบัติการการลงโปรแกรมแผนปฏิบัติการแผนงานและพัสดุกลุ่มงาน	บุคลากร 50 คน	2/2567				5,350			งานแผนงาน
11. กิจกรรมจัดซื้อระบบบริหารงานพัสดุและสินทรัพย์และแผนงานสถานศึกษา	2 โปรแกรม	2/2567				9,000			กลุ่มงานการเงินและสินทรัพย์
12. กิจกรรมประชุมเครือข่ายผู้ปกครอง	ผู้ปกครองเครือข่าย 88 คน	2/2567					8,360		งานกิจการนักเรียน

กิจกรรม	เป้าหมาย เชิงปริมาณ (หน่วย)	ระยะ เวลา ดำเนิน การ	แหล่งที่มาของงบประมาณ/จำนวนเงินที่ได้รับจัดสรร						ผู้รับผิดชอบ
			เงิน อุดหนุน รายหัว	เงิน อุดหนุน เรียนฟรี	เงินรายได้ สถานศึกษา	เงินเหลือจ่าย			
						อุดหนุน เหลือจ่าย	รายได้ เหลือจ่าย	เรียนฟรี เหลือ จ่าย	
13. กิจกรรม เลือกตั้งเครือข่าย ผู้ปกครองระดับ โรงเรียน	ผู้ปกครอง เครือข่าย 96 คน	1/2568					9,495		งานกิจการ นักเรียน
14. กิจกรรม เลือกตั้งเครือข่าย ผู้ปกครองระดับชั้น เรียน	ผู้ปกครอง เครือข่าย 75 คน	1/2568					7,125		งานกิจการ นักเรียน
15. กิจกรรม เครือข่าย ผู้ปกครองสัมพันธ์	ผู้ปกครอง เครือข่าย 47 คน	2/2567					5,215		งานกิจการ นักเรียน
16. ประเพณี สงกรานต์รดน้ำดำ หัว	7 รายการ	2/2567					15,225		งานสัมพันธ์ ชุมชน
17. กิจกรรมมุทิตา จิตในโอกาส เกษียณอายุ ราชการ	บุคลากร 243 คน	1/2568							งาน สวัสดิการ
18. กีฬาสัมพันธ์	2 รายการ	2/2567							งาน สวัสดิการ

2. งบประมาณ

รวมงบประมาณทั้งสิ้น 470,560 บาท (สี่แสนเจ็ดหมื่นห้าร้อยหกสิบบาทถ้วน)

ประเภทเงินงบประมาณ

ช่วงเวลา	แหล่งที่มาของงบประมาณ						รวม
	เงินอุดหนุน รายหัว	เงินอุดหนุน เรียนฟรี	เงินรายได้ สถานศึกษา	เงินเหลือจ่าย			
				อุดหนุน เหลือจ่าย	รายได้ เหลือจ่าย	เรียนฟรี เหลือจ่าย	
1. ภาคเรียนที่ 2/2567	84,350	-	-	14,350	76,550	-	175,250
2. ภาคเรียนที่ 1/2568	75,000	-	-	149,400	70,910	-	295,310
รวมทั้งสิ้น	159,350	-	-	163,750	147,460	-	470,560

ลงชื่อ ผู้เสนอโครงการ/ผู้เห็นชอบโครงการ
(นายพิรบุลย์ บุญธรรม)

รองผู้อำนวยการกลุ่มบริหารงบประมาณ



โรงเรียนนวมินทราชูทิศ กรุงเทพมหานคร

แบบเสนอโครงการประจำ

ชื่อโครงการที่ 10 : ส่งเสริมศักยภาพครูและบุคลากรทางการศึกษา

ปีงบประมาณ 2568

1. รายละเอียดกิจกรรมและงบประมาณ

กิจกรรม	เป้าหมาย เชิง ปริมาณ (หน่วย)	ระยะ เวลา ดำเนินการ	แหล่งที่มาของงบประมาณ/จำนวนเงินที่ได้รับจัดสรร						ผู้รับ ผิดชอบ
			เงิน อุดหนุน รายหัว	เงิน อุดหนุน เรียน ฟรี	เงินรายได้ สถานศึกษา	เงินเหลือจ่าย			
						อุดหนุน เหลือจ่าย	รายได้ เหลือจ่าย	เรียนฟรี เหลือ จ่าย	
1. กิจกรรม ประกวดสื่อ นวัตกรรม	ครูผู้สอน 70 คน	2/2567					3,300		งานพัฒนา สื่อ นวัตกรรม
2. กิจกรรมอบรม ความรู้เฉพาะทาง การเงินบัญชี และพัสดุ	บุคลากร 10 คน	1/2568					30,000		งานพัฒนา บุคลากร
3. กิจกรรมการ จัดการเรียนร่วม (งานแนะแนว)	ครูและ บุคลากร 60 คน	1/2568					15,000		งานพัฒนา บุคลากร
4. กิจกรรม พัฒนาศักยภาพ ครูและบุคลากร	ครูและ บุคลากร 140 คน	2/2567 1/2568					32,600 32,600		งานพัฒนา บุคลากร
5. กิจกรรม พัฒนาสื่อ นวัตกรรมและ เทคโนโลยี ทางการศึกษา	ครูผู้สอน 70 คน	2/2567					10,250		งานพัฒนา บุคลากร
6. กิจกรรม ส่งเสริมศักยภาพ ครูและบุคลากร ทางการศึกษา	ครูและ บุคลากร 140 คน	1/2568					20,000		งานพัฒนา บุคลากร

กิจกรรม	เป้าหมาย เชิง ปริมาณ (หน่วย)	ระยะ เวลา ดำเนินการ	แหล่งที่มาของงบประมาณ/จำนวนเงินที่ได้รับจัดสรร						ผู้รับ ผิดชอบ
			เงิน อุดหนุน รายหัว	เงิน อุดหนุน เรียน ฟรี	เงินรายได้ สถานศึกษา	เงินเหลือจ่าย			
						อุดหนุน เหลือจ่าย	รายได้ เหลือจ่าย	เรียนฟรี เหลือ จ่าย	
7. กิจกรรมอบรม ผู้กำกับลูกเสือ เนตรนารี ยุวกาชาด	ครูผู้สอน 10 คน	2/2567 1/2568					10,000 10,000		งานพัฒนา บุคลากร
8. กิจกรรมอบรม ผู้กำกับนักศึกษา วิชาทหาร	ครูผู้สอน 1 คน	2/2567					2,500		งานพัฒนา บุคลากร
9. กิจกรรมอบรม ครูผู้ช่วย	ครูผู้ช่วย 15 คน	2/2567 1/2568					30,000 15,000		งานพัฒนา บุคลากร
10. กิจกรรม กีฬาครูใน เครือข่ายวิทยา เขตนมินทร์	บุคลากร 50 คน	2/2567					27,425		งานพัฒนา บุคลากร
11. กิจกรรม พัฒนาวิชาชีพ บรรณารักษ์ฯ (ห้องสมุด)	ครูและ บุคลากร 2 คน	1/2568					6,000		งานพัฒนา บุคลากร
12. กิจกรรมการ แข่งขันกีฬาครู	บุคลากร 150 คน	2/2567							กลุ่มสาระฯ สุขศึกษา และพละ ศึกษา
13. กิจกรรม ศึกษาวัฒนธรรม และแหล่งเรียนรู้ บุคลากรใน รร.	บุคลากร 152 คน	2/2567 1/2568							งาน สวัสดิการ
14. กิจกรรม ศึกษาวัฒนธรรม แหล่งเรียนรู้ ณ ต่างประเทศ ครูเกษียณ	2 คน	2/2567 1/2568							งาน สวัสดิการ
15. กิจกรรม ส่งเสริม ความก้าวหน้า ทางวิชาชีพ (เลื่อนวิทยฐานะ)	ครู และ บุคลากร 30 คน	2/2567 1/2568							งาน สวัสดิการ

กิจกรรม	เป้าหมาย เชิง ปริมาณ (หน่วย)	ระยะ เวลา ดำเนินการ	แหล่งที่มาของงบประมาณ/จำนวนเงินที่ได้รับจัดสรร						ผู้รับ ผิดชอบ
			เงิน อุดหนุน รายหัว	เงิน อุดหนุน เรียน ฟรี	เงินรายได้ สถานศึกษา	เงินเหลือจ่าย			
						อุดหนุน เหลือจ่าย	รายได้ เหลือจ่าย	เรียนฟรี เหลือ จ่าย	
16. กิจกรรม ศึกษาดูงาน นักรักษาโรค	10 คน	1/2568							งานพัฒนา อาคาร สถานที่
17. กิจกรรม ค่าชมรมพนักงาน ขับรถ(สพม.กท.2)	3 คน	2/2567 1/2568							งาน ยานพาหนะ

2. งบประมาณ

รวมงบประมาณทั้งสิ้น 244,675 บาท (สองแสนสี่หมื่นสี่พันหกกร้อยเจ็ดสิบบ้าบาทถ้วน)

ประเภทเงินงบประมาณ

ช่วงเวลา	แหล่งที่มาของงบประมาณ						รวม
	เงินอุดหนุน รายหัว	เงินอุดหนุน เรียนฟรี	เงินรายได้ สถานศึกษา	เงินเหลือจ่าย			
				อุดหนุน เหลือจ่าย	รายได้เหลือ จ่าย	เรียนฟรี เหลือจ่าย	
1. ภาคเรียนที่ 2/2567	-	-	-	-	116,075	-	116,075
2. ภาคเรียนที่ 1/2568	-	-	-	-	128,600	-	128,600
รวมทั้งสิ้น	-	-	-	-	244,675	-	244,675

ลงชื่อ  ผู้เสนอโครงการ
(นางสาวศิดา ประสานสุข)

ลงชื่อ  ผู้เห็นชอบโครงการ
(นางสาวณัฏช์ภัสส ปราบพาล)
รองผู้อำนวยการกลุ่มบริหารงานบุคคล



โรงเรียนนวมินทราชูทิศ กรุงเทพมหานคร
แบบเสนอโครงการประจำ

ชื่อโครงการที่ 11 : โครงการส่งเสริมความจงรักภักดีและเทิดทูนต่อสถาบันพระมหากษัตริย์
ปีงบประมาณ 2568

1. รายละเอียดกิจกรรมและงบประมาณ

กิจกรรม	เป้าหมาย เชิงปริมาณ (หน่วย)	ระยะเวลา ดำเนินการ	แหล่งที่มาของงบประมาณ/จำนวนเงินที่ได้รับจัดสรร						ผู้รับผิดชอบ
			เงิน อุดหนุน รายหัว	เงิน อุดหนุน เรียนฟรี	เงินรายได้ สถานศึกษา	เงินเหลือจ่าย			
						อุดหนุน เหลือจ่าย	รายได้ เหลือจ่าย	เรียนฟรี เหลือจ่าย	
1. กิจกรรมพิธี ถวายราชสดุดี	นักเรียน 1,276 คน	2/2567	2,620						กิจกรรม พัฒนาผู้เรียน
2. กิจกรรมวัน คล้ายวันสถาปนา ลูกเสือแห่งชาติ	นักเรียน 1,276 คน	1/2568							กิจกรรม พัฒนาผู้เรียน
3. กิจกรรมวันคล้าย วันพระราชสมภพ พระบาทสมเด็จพระ พระบรมชนกาธิเบศร มหาภูมิพลอดุลยเดช มหาราชา บรมนาถ บพิตร วันชาติ และ วันพ่อแห่งชาติ (5 ธันวาคม)	นักเรียน 2,400 คน	2/2567	29,915						งานกิจการ นักเรียน
4. กิจกรรม วันนวมินทร มหาราช (13 ตุลาคม)	นักเรียน 2,400 คน	1/2568	18,225						งานกิจการ นักเรียน
5. กิจกรรมวันเฉลิม พระชนมพรรษา สมเด็จพระนางเจ้า สิริกิติ์ พระบรม ราชินีนาถ พระบรม ราชชนนีพันปีหลวง (12 สิงหาคม)	นักเรียน 2,400 คน	1/2568	29,915						งานกิจการ นักเรียน
6. กิจกรรมวันเฉลิม พระชนมพรรษา สมเด็จพระนางเจ้า สุทิดา พัชรสุธาพิมล ลักษณ พระบรม ราชินี(3 มิถุนายน)	นักเรียน 2,400 คน	1/2568	9,755						งานกิจการ นักเรียน

กิจกรรม	เป้าหมาย เชิงปริมาณ (หน่วย)	ระยะ เวลา ดำเนินการ	แหล่งที่มาของงบประมาณ/จำนวนเงินที่ได้รับจัดสรร						ผู้รับผิดชอบ
			เงิน อุดหนุน รายหัว	เงิน อุดหนุน เรียนฟรี	เงินรายได้ สถานศึกษา	เงินเหลือจ่าย			
						อุดหนุน เหลือจ่าย	รายได้ เหลือจ่าย	เรียนฟรี เหลือจ่าย	
7. กิจกรรม วันเฉลิมพระชนม พรรษาพระบาท สมเด็จพระวชิร เกล้าเจ้าอยู่หัว รัชกาลที่ 10 (28 กรกฎาคม)	นักเรียน 2,400 คน	1/2568	9,755						งานกิจการ นักเรียน

2. งบประมาณ

รวมงบประมาณทั้งสิ้น 100,185 บาท (หนึ่งแสนหนึ่งร้อยแปดสิบห้าบาทถ้วน)

ประเภทเงินงบประมาณ

ช่วงที่	แหล่งที่มาของงบประมาณ/จำนวนเงินที่ได้รับจัดสรร						รวม
	เงินอุดหนุน รายหัว	เงินอุดหนุน เรียนฟรี	เงินรายได้ สถานศึกษา	เงินอื่น ๆ			
				อุดหนุน เหลือจ่าย	รายได้ เหลือจ่าย	เรียนฟรี เหลือจ่าย	
1. ภาคเรียนที่ 2/2567	32,535	-	-	-	-	-	32,535
2. ภาคเรียนที่ 1/2568	67,650	-	-	-	-	-	67,650
รวมทั้งสิ้น	100,185	-	-	-	-	-	100,185

ลงชื่อ ผู้เสนอโครงการ
(นางจรรุษา ไชยศรี)

ลงชื่อ ผู้เห็นชอบโครงการ
(นายชัชวาล พฤกษ์พงศ์พันธ์)
รองผู้อำนวยการกลุ่มบริหารทั่วไป



โรงเรียนนวมินทราชูทิศ กรุงเทพมหานคร
 แบบเสนอโครงการประจำปี
 ชื่อโครงการที่ 12 : คนดีศรีนวมินทร์
 ปีงบประมาณ 2568

1. รายละเอียดกิจกรรมและงบประมาณ

กิจกรรม	เป้าหมาย เชิง ปริมาณ (หน่วย)	ระยะ เวลา ดำเนินการ	แหล่งที่มาของงบประมาณ/จำนวนเงินที่ได้รับจัดสรร						ผู้รับผิดชอบ
			เงิน อุดหนุน รายหัว	เงิน อุดหนุน เรียน ฟรี	เงินรายได้ สถานศึกษา	เงินเหลือจ่าย			
						อุดหนุน เหลือจ่าย	รายได้ เหลือ จ่าย	เรียนฟรี เหลือ จ่าย	
1. กิจกรรมทาน บารมี	นักเรียน 2,400 คน	2/2567 1/2568	4,475 4,475						กลุ่มสาระฯ สังคมศึกษาฯ
2. กิจกรรม ส่งเสริมการออม และพัฒนา ธนาคารโรงเรียน	12 รายการ	2/2567 1/2568	4,120 4,280						งานธนาคาร โรงเรียน
3. คนดีศรีน วมินทร์	1 รายการ	2/2567				87,370			กลุ่มงาน ส่งเสริม และพัฒนา
4. กิจกรรม พัฒนาพื้นที่ คณะสี	นักเรียน 2,400 คน	1/2568					15,000		งานกิจการ นักเรียน
5. กิจกรรมสุ่ม แก่นวมินทร์ ม.1	นักเรียน 456 คน	1/2568	11,710						งาน ระดับชั้น และ ปกครอง
6. กิจกรรมสุ่ม แก่นวมินทร์ ม.4	นักเรียน 400 คน	1/2568	10,460						งาน ระดับชั้น และ ปกครอง
7. กิจกรรมปัจฉิม นิเทศ ม.3	นักเรียน 460 คน	2/2567	8,000						งาน ระดับชั้น และ ปกครอง

กิจกรรม	เป้าหมาย เชิง ปริมาณ (หน่วย)	ระยะ เวลา ดำเนินการ	แหล่งที่มาของงบประมาณ/จำนวนเงินที่ได้รับจัดสรร						ผู้รับผิดชอบ
			เงิน อุดหนุน รายหัว	เงิน อุดหนุน เรียน ฟรี	เงินรายได้ สถานศึกษา	เงินเหลือจ่าย			
						อุดหนุน เหลือจ่าย	รายได้ เหลือ จ่าย	เรียนฟรี เหลือ จ่าย	
8. กิจกรรมปัจฉิมนิเทศ ม.6	นักเรียน 365 คน	2/2567	35,000						งาน ระดับชั้น และ ปกครอง
9. กิจกรรมพิธีประดับเข็มพระมหาพิชัยมงกุฎ ม.4	นักเรียน 400 คน	1/2568							งาน ระดับชั้น และ ปกครอง
10. กิจกรรมส่งท้ายปีเก่าต้อนรับปีใหม่	นักเรียน 2,400 คน	2/2567		100,000					งาน ระดับชั้น และ ปกครอง
11. กิจกรรมการเลือกตั้งประธานสภานักเรียน	นักเรียน 2,400 คน	2/2567	12,000						งานสารวัตร นักเรียน
12. กิจกรรมสารวัตรนักเรียน	นักเรียน 60 คน	2/2567 1/2568	12,750 2,800						งานสารวัตร นักเรียน
13. กิจกรรมห้องเรียนสะอาด	นักเรียน 2,400 คน	2/2567 1/2568	7,150 6,500						งานสารวัตร นักเรียน
14. กิจกรรมศึกษาดูงานศูนย์ศึกษาพระราชินีไทย	นักเรียน 60 คน	1/2568	32,800						งานสารวัตร นักเรียน
15. กิจกรรมสภานักเรียนบำเพ็ญประโยชน์และจิตอาสา	นักเรียน 60 คน	2/2567 1/2568	8,880 8,280						งานสารวัตร นักเรียน

กิจกรรม	เป้าหมาย เชิง ปริมาณ (หน่วย)	ระยะ เวลา ดำเนินการ	แหล่งที่มาของงบประมาณ/จำนวนเงินที่ได้รับจัดสรร						ผู้รับผิดชอบ
			เงิน อุดหนุน รายหัว	เงิน อุดหนุน เรียน ฟรี	เงินรายได้ สถานศึกษา	เงินเหลือจ่าย			
						อุดหนุน เหลือจ่าย	รายได้ เหลือ จ่าย	เรียนฟรี เหลือ จ่าย	
16. กิจกรรม ถ่ายทอด ประสบการณ์ จากรุ่นพี่สู่รุ่นน้อง สถานักเรียน	นักเรียน 150 คน	1/2568	26,370						งานสารวัตร นักเรียน
17. กิจกรรม สัมมนาผู้นำ สถานักเรียน กลุ่มโรงเรียน นวมินทราชูทิศ 5 ภูมิภาค	นักเรียน 27 คน	2/2567				140,000			งานสารวัตร นักเรียน
18. กิจกรรม ต้อนรับคณะ ศึกษาดูงาน สถานักเรียน	นักเรียน 300 คน	2/2567 1/2568				15,750 15,750			งานสารวัตร นักเรียน
19. กิจกรรม ศึกษาดูงาน สถานักเรียน	นักเรียน 60 คน	2/2567				22,040			งานสารวัตร นักเรียน

2. งบประมาณ

รวมงบประมาณทั้งสิ้น 595,960 บาท (ห้าแสนเก้าหมื่นห้าพันเก้าร้อยหกสิบบาทถ้วน)

ประเภทเงินงบประมาณ

ช่วงเวลา	แหล่งที่มาของงบประมาณ						รวม
	เงินอุดหนุน รายหัว	เงินอุดหนุน เรียนฟรี	เงินรายได้ สถานศึกษา	เงินเหลือจ่าย			
				อุดหนุน เหลือจ่าย	รายได้เหลือ จ่าย	เรียนฟรี เหลือจ่าย	
1. ภาคเรียนที่ 2/2567	92,375	100,000	-	265,160	-	-	457,535
2. ภาคเรียนที่ 1/2568	107,675	-	-	15,750	15,000	-	138,425
รวมทั้งสิ้น	200,050	100,000	-	280,910	15,000	-	595,960

ลงชื่อ ผู้เสนอโครงการ
(นายวันรบ สอนไตรแก้ว)

ลงชื่อ ผู้เห็นชอบโครงการ
(นายชัชวาล พฤกษ์พงศ์พันธ์)
รองผู้อำนวยการกลุ่มบริหารทั่วไป



โรงเรียนนวมินทราชูทิศ กรุงเทพมหานคร

แบบเสนอโครงการประจำ

ชื่อโครงการที่ 13 : ส่งเสริมคุณธรรม จริยธรรมและคุณลักษณะอันพึงประสงค์

ปีงบประมาณ 2568

1. รายละเอียดกิจกรรมและงบประมาณ

กิจกรรม	เป้าหมาย เชิงปริมาณ (หน่วย)	ระยะเวลา ดำเนินการ	แหล่งที่มาของงบประมาณ/จำนวนเงินที่ได้รับจัดสรร						ผู้รับผิดชอบ
			เงิน อุดหนุน รายหัว	เงิน อุดหนุน เรียนฟรี	เงินรายได้ สถานศึกษา	เงินเหลือจ่าย			
เงิน เหลือจ่าย	รายได้ เหลือจ่าย	เรียนฟรี เหลือจ่าย							
1. กิจกรรมหล่อ เทียนพรรษา และแห่เทียน พรรษา	นักเรียน 2,400 คน	1/2568	39,330						กลุ่มสาระฯ สังคมศึกษาฯ
2. กิจกรรมค่าย พุทธบุตร ม.1	นักเรียน 466 คน	1/2568		55,920					กลุ่มสาระฯ สังคมศึกษาฯ
3. กิจกรรมค่าย พุทธธรรม ม.4	นักเรียน 352 คน	1/2568		44,475					กลุ่มสาระฯ สังคมศึกษาฯ
4. กิจกรรม ประกวดพาน ไหว้ครู	นักเรียน 2,400 คน	1/2568	8,400						กลุ่มสาระฯ การงาน อาชีพ
5. กิจกรรมวัน ลอยกระทง	นักเรียน 2,400 คน	2/2567	11,870						กลุ่มสาระฯ การงาน อาชีพ
6. กิจกรรม อบรมเชิง ปฏิบัติการเพื่อ จิตสาธารณะ ของนักเรียน ม.ปลาย	นักเรียน 140 คน	1/2568	12,285						กิจกรรม พัฒนา ผู้เรียน
7. กิจกรรม อบรมความรู้กับ ทหารกองเกิน โดยสัสดี	นักเรียน 140 คน	2/2567 1/2568	6,400 6,400						กิจกรรม พัฒนา ผู้เรียน
8. กิจกรรม รด. จิตอาสา	นักเรียน 140 คน	2/2567 1/2568	5,000 4,800						กิจกรรม พัฒนา ผู้เรียน

กิจกรรม	เป้าหมาย เชิงปริมาณ (หน่วย)	ระยะเวลา ดำเนินการ	แหล่งที่มาของงบประมาณ/จำนวนเงินที่ได้รับจัดสรร						ผู้รับผิดชอบ
			เงิน อุดหนุน รายหัว	เงิน อุดหนุน เรียนฟรี	เงินรายได้ สถานศึกษา	เงินเหลือจ่าย			
						อุดหนุน เหลือจ่าย	รายได้ เหลือจ่าย	เรียนฟรี เหลือจ่าย	
9. กิจกรรมไหว้ ครู	นักเรียน 2,381 คน	1/2568	5,400						งานกิจการ นักเรียน
10. กิจกรรม ธนาคารความดี	นักเรียน 2,400 คน	2/2567 1/2568							งานกิจการ นักเรียน
11. กิจกรรม มุขิตาคารวะ	นักเรียน 2,381 คน	1/2568					12,200		งานกิจการ นักเรียน
12. กิจกรรม คุณธรรม ระดับชั้น	นักเรียน 2,400 คน	1/2568				3,000			งานระดับชั้น และปกครอง
13. กิจกรรมค่าย พุทธธรรม ม.5	นักเรียน 336 คน	2/2567		33,600					งานระดับชั้น และปกครอง
14. กิจกรรมค่าย พุทธธรรม ม.6	นักเรียน 353 คน	2/2567		35,300					งานระดับชั้น และปกครอง
15. กิจกรรม ค่ายसानฝัน	นักเรียน 360 คน	2/2567 1/2568				37,250 19,550			งานระดับชั้น และปกครอง
16. กิจกรรม สภาคุณธรรม	นักเรียน 150 คน	2/2567 1/2568	7,000 4,000						งานกิจการ นักเรียน
17. กิจกรรม รณรงค์งดสูบบุหรี่โลก	นักเรียน 2,400 คน	1/2568	5,700						งานกิจการ นักเรียน
18. กิจกรรม โรงเรียนไร้ควัน บุหรี่	นักเรียน 2,400 คน	1/2568	7,200						งานกิจการ นักเรียน
19. กิจกรรม รณรงค์ต่อต้าน ยาเสพติด เอดส์ และอบายมุข	นักเรียน 2,400 คน	1/2568	3,750						งานกิจการ นักเรียน

กิจกรรม	เป้าหมาย เชิงปริมาณ (หน่วย)	ระยะ เวลา ดำเนินการ	แหล่งที่มาของงบประมาณ/จำนวนเงินที่ได้รับจัดสรร						ผู้รับผิดชอบ
			เงิน อุดหนุน รายหัว	เงิน อุดหนุน เรียนฟรี	เงินรายได้ สถานศึกษา	เงินเหลือจ่าย			
						อุดหนุน เหลือจ่าย	รายได้ เหลือจ่าย	เรียนฟรี เหลือจ่าย	
20. กิจกรรม ค่ายยุวชน คนคุณธรรม โครงการ โรงเรียน คุณธรรม สพฐ.	นักเรียน 120 คน	1/2568						38,411	งานกิจการ นักเรียน
21. กิจกรรม 1 ห้องเรียน 1 โครงการ คุณธรรม โครงการ โรงเรียน คุณธรรม	64 ห้องเรียน	2/2567						8,000	งานกิจการ นักเรียน

2. งบประมาณ

รวมงบประมาณทั้งสิ้น 415,241 บาท (สี่แสนหนึ่งหมื่นห้าพันสองร้อยสี่สิบเอ็ดบาทถ้วน)

ประเภทเงินงบประมาณ

ช่วงเวลา	แหล่งที่มาของงบประมาณ						รวม
	เงินอุดหนุน รายหัว	เงินอุดหนุน เรียนฟรี	เงินรายได้ สถานศึกษา	เงินเหลือจ่าย			
				อุดหนุน เหลือจ่าย	รายได้ เหลือจ่าย	เรียนฟรี เหลือจ่าย	
1. ภาคเรียนที่ 2/2567	30,270	68,900	-	37,250	-	8,000	144,420
2. ภาคเรียนที่ 1/2568	97,265	100,395	-	22,550	12,200	38,411	270,821
รวมทั้งสิ้น	127,535	169,295	-	59,800	12,200	46,411	415,241

ลงชื่อ  ผู้เสนอโครงการ/ผู้เห็นชอบโครงการ
(นายชัชวาล พฤกษ์พงศ์พันธ์)
รองผู้อำนวยการกลุ่มบริหารทั่วไป

กิจกรรม	เป้าหมาย เชิงปริมาณ (หน่วย)	ระยะเวลา ดำเนินการ	แหล่งที่มาของงบประมาณ/จำนวนเงินที่ได้รับจัดสรร						ผู้รับผิดชอบ
			เงิน อุดหนุน รายหัว	เงิน อุดหนุน เรียนฟรี	เงินรายได้ สถานศึกษา	เงินเหลือจ่าย			
						อุดหนุน เหลือจ่าย	รายได้ เหลือจ่าย	เรียนฟรี เหลือจ่าย	
6. กิจกรรม มอบทุน การศึกษา	นักเรียน 140 คน	1/2568	9,400						งาน แนะแนว
7. กิจกรรม ประชุม ผู้ปกครอง นักเรียน	ผู้ปกครอง 400 คน	2/2567 1/2568						16,650 15,700	งาน ระดับชั้น และ ปกครอง
8. กิจกรรม เยี่ยมบ้าน นักเรียน	นักเรียน 2,400 คน	2/2567 1/2568						10,000 20,000	ระบบดูแล ช่วยเหลือ
9. กิจกรรม พัฒนาระบบ ดูแล ช่วยเหลือ นักเรียน	นักเรียน 2,400 คน	2/2567 1/2568							ระบบดูแล ช่วยเหลือ
10. กิจกรรม นมินท์ ปันน้ำใจ	นักเรียน 2,400 คน	2/2567						1,410	ระบบดูแล ช่วยเหลือ

2. งบประมาณ

รวมงบประมาณทั้งสิ้น 81,115 บาท (แปดหมื่นหนึ่งพันหนึ่งร้อยสิบห้าบาทถ้วน)

ประเภทเงินงบประมาณ

ช่วงเวลา	แหล่งที่มาของงบประมาณ						รวม
	เงินอุดหนุน รายหัว	เงินอุดหนุน เรียนฟรี	เงินรายได้ สถานศึกษา	เงินเหลือจ่าย			
				อุดหนุน เหลือจ่าย	รายได้ เหลือจ่าย	เรียนฟรี เหลือจ่าย	
1. ภาคเรียนที่ 2/2567	7,050	-	-	-	-	28,060	35,110
2. ภาคเรียนที่ 1/2568	10,305	-	-	-	-	35,700	46,005
รวมทั้งสิ้น	17,355	-	-	-	-	63,760	81,115

ลงชื่อ
(นายพนพลสิทธิ์ คำเรือง)

ผู้เสนอโครงการ

ลงชื่อ
(นายชัชวาล พงษ์พงศ์พันธ์)

รองผู้อำนวยการกลุ่มบริหารทั่วไป



โรงเรียนนวมินทราชูทิศ กรุงเทพมหานคร

แบบเสนอโครงการประจำ

ชื่อโครงการที่ 15 : พัฒนาสภาพแวดล้อม แหล่งเรียนรู้
และระบบเทคโนโลยีที่เอื้อต่อการเรียนรู้ให้ปลอดภัยตามวิถีปกติใหม่
ปีงบประมาณ 2568

1. รายละเอียดกิจกรรมและงบประมาณ

กิจกรรม	เป้าหมายเชิงปริมาณ (หน่วย)	ระยะเวลาดำเนินการ	แหล่งที่มาของงบประมาณ/จำนวนเงินที่ได้รับจัดสรร						ผู้รับผิดชอบ
			เงินอุดหนุนรายหัว	เงินอุดหนุนเรียนฟรี	เงินรายได้สถานศึกษา	เงินเหลือจ่าย			
						อุดหนุนเหลือจ่าย	รายได้เหลือจ่าย	เรียนฟรีเหลือจ่าย	
1. กิจกรรมพัฒนาศูนย์ปฏิบัติการภาษาอังกฤษสู่มาตรฐานสากล (Multimedia and Resource Center ห้อง 3405)	นักเรียน 300 คน	2/2567				67,200			กลุ่มสาระฯ ภาษาต่างประเทศ
2. กิจกรรมป้ายนิเทศและระเบียบคณิตศาสตร์	นักเรียน 2,400 คน	1/2568	14,400						กลุ่มสาระฯ คณิตศาสตร์
3. กิจกรรมพัฒนาห้องศูนย์วิทยาศาสตร์	นักเรียน 2,400 คน	1/2568	28,000						กลุ่มสาระฯ วิทยาศาสตร์และเทคโนโลยี
4. กิจกรรมสวนพฤกษศาสตร์โรงเรียน	นักเรียน 2,438 คน	1/2568	20,000						กลุ่มสาระฯ วิทยาศาสตร์และเทคโนโลยี
5. กิจกรรมพัฒนาห้องปฏิบัติการวิทยาศาสตร์คุณภาพ	ห้องเรียน 3 ห้อง	2/2567				58,850			กลุ่มสาระฯ วิทยาศาสตร์และเทคโนโลยี
6. กิจกรรมระเบียบความรู้ภาษาไทย	40 รายการ	2/2567 1/2568	7,600 3,600						กลุ่มสาระฯ ภาษาไทย
7. กิจกรรมพัฒนาห้องพักครูภาษาไทย (2304)	ห้องพักครู 1 ห้อง	2/2567					65,890		กลุ่มสาระฯ ภาษาไทย

กิจกรรม	เป้าหมายเชิงปริมาณ (หน่วย)	ระยะเวลาดำเนินการ	แหล่งที่มาของงบประมาณ/จำนวนเงินที่ได้รับจัดสรร						ผู้รับผิดชอบ
			เงินอุดหนุนรายหัว	เงินอุดหนุนเรียนฟรี	เงินรายได้สถานศึกษา	เงินเหลือจ่าย			
						อุดหนุนเหลือจ่าย	รายได้เหลือจ่าย	เรียนฟรีเหลือจ่าย	
8. บำรุงซ่อมแซมอุปกรณ์พลศึกษา	นักเรียน 2,400 คน	1/2568	10,000						กลุ่มสาระฯ สุขศึกษาและพลศึกษา
9. กิจกรรมปรับปรุงห้องพักครูกลุ่มสาระการเรียนรู้สุขศึกษาและพลศึกษา	ห้องพักครู 1 ห้อง	2/2567					33,000		กลุ่มสาระฯ สุขศึกษาและพลศึกษา
10. กิจกรรมปรับปรุงสนามฟุตบอล	นักเรียน 2,400 คน	2/2567 1/2568				6,000 6,000			กลุ่มสาระฯ สุขศึกษาและพลศึกษา
11. กิจกรรมปรับปรุงห้องพักครูศาลากลางน้ำ	ห้องพักครู 1 ห้อง	2/2567					52,000		กลุ่มสาระฯ ศิลปะ
12. กิจกรรมพัฒนาศูนย์จริยธรรม	นักเรียน 2,400 คน	1/2568	15,500						กลุ่มสาระฯ สังคมศึกษาฯ
13. กิจกรรมปรับปรุงห้องพักครูกลุ่มกลุ่มสาระการเรียนรู้สังคมศึกษา	ห้องพักครู 1 ห้อง	2/2567					8,200		กลุ่มสาระฯ สังคมศึกษาฯ
14. กิจกรรมพัฒนาห้องงานคหกรรมและปรับปรุงอาคาร 6	นักเรียน 2,400 คน	2/2567					338,665		กลุ่มสาระฯ การงานอาชีพ

กิจกรรม	เป้าหมายเชิงปริมาณ (หน่วย)	ระยะเวลาดำเนินการ	แหล่งที่มาของงบประมาณ/จำนวนเงินที่ได้รับจัดสรร						ผู้รับผิดชอบ
			เงินอุดหนุนรายหัว	เงินอุดหนุนเรียนฟรี	เงินรายได้สถานศึกษา	เงินเหลือจ่าย			
						อุดหนุนเหลือจ่าย	รายได้เหลือจ่าย	เรียนฟรีเหลือจ่าย	
15. กิจกรรมพัฒนาระบบใยแก้วนำแสง	1 องค์กร	2/2567				300,000			งานพัฒนาสื่อและนวัตกรรม
16. กิจกรรมปรับปรุงห้องเรียนคอมพิวเตอร์ 1304	1 ห้อง	2/2567				200,000			งานพัฒนาสื่อและนวัตกรรม
17. กิจกรรมพัฒนาสื่อห้องอาเซียน	นักเรียน 2,400 คน	2/2567	10,000						งานอาเซียน
18. กิจกรรมพัฒนาสภาพแวดล้อมห้องสมุด	นักเรียน 2,400 คน	2/2567				20,000			งานห้องสมุด
19. กิจกรรมปรับปรุงแผ่นป้ายตารางเรียนหน้าห้องเรียน	60 ป้าย	2/2567				57,000			งานสำนักงานวิชาการ
20. กิจกรรมปรับปรุงห้องกลุ่มบริหารวิชาการ	บุคลากร 20 คน	2/2567					34,300		งานสำนักงานวิชาการ
21. กิจกรรมปรับปรุงห้องเรียนคุณภาพ	นักเรียน 2,400 คน	2/2567 1/2568						150,000 150,000	งานสำนักงานวิชาการ
22. กิจกรรมบำรุงเครื่องสแกนหน้า	2 เครื่อง	2/2567 1/2568					15,000 15,000		งานวินัยและจรรยาบรรณ
23. กิจกรรมซ่อมบำรุงห้องควบคุมและอุปกรณ์กล้องวงจรปิด	2 รายการ	2/2567 1/2568						40,000 40,000	งานรักษาความปลอดภัย
24. กิจกรรมป้อมรักษาความปลอดภัย	1 รายการ	2/2567					5,000		งานรักษาความปลอดภัย

กิจกรรม	เป้าหมายเชิงปริมาณ (หน่วย)	ระยะเวลาดำเนินการ	แหล่งที่มาของงบประมาณ/จำนวนเงินที่ได้รับจัดสรร						ผู้รับผิดชอบ
			เงินอุดหนุนรายหัว	เงินอุดหนุนเรียนฟรี	เงินรายได้สถานศึกษา	เงินเหลือจ่าย			
						อุดหนุนเหลือจ่าย	รายได้เหลือจ่าย	เรียนฟรีเหลือจ่าย	
25. กิจกรรมพัฒนางานจราจร	1 รายการ	2/2567 1/2568				17,000 3,000			งานรักษาความปลอดภัย
26. กิจกรรมติดตั้งกล้องวงจรปิดอาคาร 2,4,7	35 ตัว	2/2567						400,000	งานรักษาความปลอดภัย
27. กิจกรรมสนับสนุนงานสวัสดิการห้องครัวราชพฤกษ์	10 รายการ	2/2567							งานสวัสดิการ
28. กิจกรรมพัฒนาห้องสภานักเรียน	1 ห้อง	2/2567					66,400		งานสารวัตรนักเรียน
29. กิจกรรมซ่อมสิ่งแหวนลำโพงลานอเนกประสงค์และหอประชุม	1 รายการ	2/2567				40,000			งานโสตทัศนศึกษา
30. กิจกรรมพัฒนาโรงอาหาร	5 เครื่อง	2/2567 1/2568							งานโภชนาการ
31. กิจกรรม 5 สนักเรียน	นักเรียน 2,400 คน	2/2567 1/2568	26,460 26,460						งานอาคารสถานที่
32. กิจกรรม 5 สสำนักงาน	นักเรียน 2,400 คน	2/2567 1/2568	3,000 3,000						งานอาคารสถานที่
33. กิจกรรมซ่อมบำรุงอาคารสถานที่และสิ่งอำนวยความสะดวก(+ติดตั้งเครื่องปรับอากาศ)	นักเรียน 2,400 คน	2/2567 1/2568				85,000	395,000 300,000		งานอาคารสถานที่

กิจกรรม	เป้าหมายเชิงปริมาณ (หน่วย)	ระยะเวลาดำเนินการ	แหล่งที่มาของงบประมาณ/จำนวนเงินที่ได้รับจัดสรร						ผู้รับผิดชอบ
			เงินอุดหนุนรายหัว	เงินอุดหนุนเรียนฟรี	เงินรายได้สถานศึกษา	เงินเหลือจ่าย			
						อุดหนุนเหลือจ่าย	รายได้เหลือจ่าย	เรียนฟรีเหลือจ่าย	
34. กิจกรรมล้างและซ่อมเครื่องปรับอากาศ	1 รายการ	2/2567 1/2568			172,970 187,670				งานอาคารสถานที่
35. กิจกรรมจัดซื้อและตัดต้นไม้เพื่อปรับภูมิทัศน์	1 รายการ	2/2567					50,000		งานอาคารสถานที่

2. งบประมาณ

รวมงบประมาณทั้งสิ้น 3,547,165 บาท (สามล้านห้าแสนสี่หมื่นเจ็ดพันหนึ่งร้อยหกสิบห้าบาทถ้วน)

ประเภทเงินงบประมาณ

ช่วงเวลา	แหล่งที่มาของงบประมาณ						รวม
	เงินอุดหนุนรายหัว	เงินอุดหนุนเรียนฟรี	เงินรายได้สถานศึกษา	เงินเหลือจ่าย			
				อุดหนุนเหลือจ่าย	รายได้เหลือจ่าย	เรียนฟรีเหลือจ่าย	
1. ภาคเรียนที่ 2/2567	47,060	-	172,970	851,050	1,063,455	590,000	2,724,535
2. ภาคเรียนที่ 1/2568	120,960	-	187,670	9,000	315,000	190,000	822,630
รวมทั้งสิ้น	168,020	-	360,640	860,050	1,378,455	780,000	3,547,165

ลงชื่อ ผู้เสนอโครงการ
(นายชุตติเชษฐ์ กীরติเรขา)

ลงชื่อ ผู้เห็นชอบโครงการ
(นายชัชวาล พฤกษ์พงศ์พันธ์)
รองผู้อำนวยการกลุ่มบริหารทั่วไป



โรงเรียนนวมินทราชูทิศ กรุงเทพมหานคร

แบบเสนอโครงการตามกลยุทธ์

กลยุทธ์ที่ 1 ส่งเสริมให้ผู้เรียนมีความจงรักภักดีและเทิดทูนสถาบันพระมหากษัตริย์

ปีงบประมาณ 2568

โครงการที่ 1 : โครงการสร้างพระบรมราชานุสาวรีย์ พระบาทสมเด็จพระปรมินทรมหาภูมิพลอดุลยเดช

1. รายละเอียดกิจกรรมและงบประมาณ

กิจกรรม	เป้าหมายเชิงปริมาณ (หน่วย)	ระยะเวลาดำเนินการ	แหล่งที่มาของงบประมาณ/จำนวนเงินที่ได้รับจัดสรร						ผู้รับผิดชอบ
			เงินอุดหนุนรายหัว	เงินอุดหนุนเรียนฟรี	เงินรายได้สถานศึกษา	เงินเหลือจ่าย			
						เงินอุดหนุนเหลือจ่าย	เงินรายได้เหลือจ่าย	เงินเรียนฟรีเหลือจ่าย	
1. จัดสร้างพระบรมราชานุสาวรีย์ รัชกาลที่ 9	1 รายการ	1/2568					13,841,151		งานพัฒนาอาคารสถานที่

2. งบประมาณ

รวมงบประมาณทั้งสิ้น 13,841,151 บาท (สิบสามล้านแปดแสนสี่หมื่นหนึ่งพันหนึ่งร้อยห้าสิบบาทถ้วน)

ประเภทเงินงบประมาณ

ช่วงที่	แหล่งที่มาของงบประมาณ/จำนวนเงินที่ได้รับจัดสรร						รวม
	เงินอุดหนุนรายหัว	เงินอุดหนุนเรียนฟรี	เงินรายได้สถานศึกษา	เงินอื่น ๆ			
				เงินอุดหนุนเหลือจ่าย	เงินรายได้เหลือจ่าย	เงินเรียนฟรีเหลือจ่าย	
1. ภาคเรียนที่ 2/2567	-	-	-	-	-	-	-
2. ภาคเรียนที่ 1/2568	-	-	-	-	13,841,151	-	13,841,151
รวมทั้งสิ้น	-	-	-	-	13,841,151	-	13,841,151

ลงชื่อ ผู้เสนอโครงการ/ผู้เห็นชอบโครงการ

(นายชัชวาล พงษ์พงศ์พันธ์)

รองผู้อำนวยการกลุ่มบริหารทั่วไป



โรงเรียนนวมินทราชูทิศ กรุงเทพมหานคร
แบบเสนอโครงการตามกลยุทธ์
กลยุทธ์ที่ 2 ยกระดับคุณภาพการศึกษาตามศักยภาพของผู้เรียนให้สอดคล้องกับ
การเปลี่ยนแปลงในศตวรรษที่ 21
ปีงบประมาณ 2568

โครงการที่ 2 : โครงการส่งเสริมคุณภาพผู้เรียนให้ก้าวทันศตวรรษที่ 21

1. รายละเอียดกิจกรรมและงบประมาณ

กิจกรรม	เป้าหมาย เชิงปริมาณ (หน่วย)	ระยะ เวลา ดำเนิน การ	แหล่งที่มาของงบประมาณ/จำนวนเงินที่ได้รับจัดสรร						ผู้รับผิดชอบ
			เงิน อุดหนุน รายหัว	เงิน อุดหนุน เรียนฟรี	เงินรายได้ สถานศึกษา	เงินเหลือจ่าย			
						อุดหนุน เหลือจ่าย	รายได้ เหลือจ่าย	เรียนฟรี เหลือจ่าย	
1. คลินิกรักษ์คณิต	2,400 คน	2/2567 1/2568	9,333 9,164						กลุ่มสาระฯ คณิตศาสตร์
2. ส่งเสริมทักษะ สังคมสู่สากล	2,400 คน	2/2567 1/2568	5,020 9,000						กลุ่มสาระฯ สังคมศึกษา
3. แลกเปลี่ยนภาษา และวัฒนธรรม เพื่อ เชื่อมความสัมพันธ์ นานาชาติ ครั้งที่ 4	2,400 คน	2/2567					41,600		กลุ่มสาระฯ ภาษา ต่างประเทศ
4. อบรมเชิง ปฏิบัติการคอร์ส เวิร์คสำหรับ นักเรียนชั้น มัธยมศึกษา ปีที่ 1-6	นักเรียน 60 คน	1/2568	13,840						กลุ่มสาระฯ ภาษา ต่างประเทศ
5. กิจกรรม เสริมสร้างผู้เรียน สู่ทักษะแห่ง อนาคต	นักเรียน 2,400 คน	2/2567	6,952						กลุ่มสาระฯ วิทยาศาสตร์ และ เทคโนโลยี
6. กิจกรรม แข่งขันกีฬา E-sports มัธยม ทั่วประเทศ	7 รายการ	1/2568	22,900						งานกิจกรรม พัฒนา ผู้เรียน

กิจกรรม	เป้าหมายเชิงปริมาณ (หน่วย)	ระยะเวลาดำเนินการ	แหล่งที่มาของงบประมาณ/จำนวนเงินที่ได้รับจัดสรร						ผู้รับผิดชอบ
			เงินอุดหนุนรายหัว	เงินอุดหนุนเรียนฟรี	เงินรายได้สถานศึกษา	เงินเหลือจ่าย			
						อุดหนุนเหลือจ่าย	รายได้เหลือจ่าย	เรียนฟรีเหลือจ่าย	
7. กิจกรรมส่งเสริมศักยภาพผู้เรียนสู่ความเป็นเลิศด้านทักษะอาชีพ	นักเรียน 2,400 คน	2/2567 1/2568	30,000 50,000						กลุ่มสาระฯ การงานอาชีพ
8. กิจกรรมแนะแนวเตรียมความพร้อมสู่อนาศตกำหนดได้	นักเรียน 190 คน	1/2568			49,000				น.ส.อรทิรา แก้วเจริญ และคณะครู
9. กิจกรรมยกระดับผลสัมฤทธิ์ทางการเรียน	นักเรียน 101 คน	2/2567 1/2568			70,355 71,010				น.ส.วิลาสินี ฐิติการุณวงศ์ และคณะครู
10. การแข่งขันฟุตบอลประเพณี ปัญจมิตรนามินท์ คัพ ครั้งที่ 2	นักเรียน 140 คน	2/2567				131,360			กลุ่มสาระฯ สุขศึกษาและพลศึกษา

2. งบประมาณ

รวมงบประมาณทั้งสิ้น 519,534 บาท (ห้าแสนหนึ่งหมื่นเก้าพันห้าร้อยสามสิบสี่บาทถ้วน)

ประเภทเงินงบประมาณ

ช่วงเวลา	แหล่งที่มาของงบประมาณ						รวม
	เงินอุดหนุนรายหัว	เงินอุดหนุนเรียนฟรี	เงินรายได้สถานศึกษา	เงินเหลือจ่าย			
				อุดหนุนเหลือจ่าย	รายได้เหลือจ่าย	เรียนฟรีเหลือจ่าย	
1. ภาคเรียนที่ 2/2567	51,305	-	70,355	131,360	41,600	-	294,620
2. ภาคเรียนที่ 1/2568	104,904	-	120,010	-	-	-	224,914
รวมทั้งสิ้น	156,209	-	190,365	131,360	41,600	-	519,534

ลงชื่อ ผู้เสนอโครงการ/ผู้เห็นชอบโครงการ

(นางสุพัฒตรา ไชยเมือง)

รองผู้อำนวยการกลุ่มบริหารวิชาการ



โรงเรียนนวมินทราชูทิศ กรุงเทพมหานคร
แบบเสนอโครงการตามกลยุทธ์
กลยุทธ์ที่ 3 ส่งเสริมศักยภาพครูและบุคลากรทางการศึกษา
ปีงบประมาณ 2568

โครงการที่ 3 : โครงการส่งเสริมสมรรถนะครูในศตวรรษที่ 21

1. รายละเอียดกิจกรรมและงบประมาณ

กิจกรรม	เป้าหมาย เชิง ปริมาณ (หน่วย)	ระยะ เวลา ดำเนินการ	แหล่งที่มาของงบประมาณ/จำนวนเงินที่ได้รับจัดสรร						ผู้รับ ผิดชอบ
			เงิน อุดหนุน รายหัว	เงิน อุดหนุน เรียน ฟรี	เงินรายได้ สถานศึกษา	เงินเหลือจ่าย			
						อุดหนุน เหลือจ่าย	รายได้ เหลือจ่าย	เรียนฟรี เหลือ จ่าย	
1. กิจกรรมลด ภาระครูคืนครูสู่ ห้องเรียน	ครูผู้สอน 120 คน	2/2567 1/2568							งานพัฒนา บุคลากร
2. พัฒนาคู่มือ วิชาชีพ	1 รายการ	2/2567 1/2568							งานแนะ แนว

2. งบประมาณ

รวมงบประมาณทั้งสิ้น - บาท

ประเภทเงินงบประมาณ

ช่วงเวลา	แหล่งที่มาของงบประมาณ						รวม
	เงินอุดหนุน รายหัว	เงินอุดหนุน เรียนฟรี	เงินรายได้ สถานศึกษา	เงินเหลือจ่าย			
				อุดหนุน เหลือจ่าย	รายได้เหลือ จ่าย	เรียนฟรี เหลือจ่าย	
1. ภาคเรียนที่ 2/2567	-	-	-	-	-	-	-
2. ภาคเรียนที่ 1/2568	-	-	-	-	-	-	-
รวมทั้งสิ้น	-	-	-	-	-	-	-

ลงชื่อ ผู้เสนอโครงการ/ผู้เห็นชอบโครงการ
(นางสาวณัฏฐ์ภัทสร ปราบพาล)

รองผู้อำนวยการกลุ่มบริหารงานบุคคล



โรงเรียนนวมินทราชูทิศ กรุงเทพมหานคร
แบบเสนอโครงการตามกลยุทธ์
กลยุทธ์ที่ 4 ส่งเสริมระบบบริหารจัดการศึกษาอย่างมีประสิทธิภาพโดยยึดหลักธรรมาภิบาล
ปีงบประมาณ 2567

โครงการที่ 4 : สถานศึกษาปลอดภัย

1. รายละเอียดกิจกรรมและงบประมาณ

กิจกรรม	เป้าหมายเชิงปริมาณ (หน่วย)	ระยะเวลาดำเนินการ	แหล่งที่มาของงบประมาณ/จำนวนเงินที่ได้รับจัดสรร						ผู้รับผิดชอบ	
			เงินอุดหนุนรายหัว	เงินอุดหนุนเรียนฟรี	เงินรายได้สถานศึกษา	เงินเหลือจ่าย				
						อุดหนุนเหลือจ่าย	รายได้เหลือจ่าย	เรียนฟรีเหลือจ่าย		
1. อบรมสถานศึกษาปลอดภัย	นักเรียน 125 คน	1/2568						16,415	งานระบบดูแลช่วยเหลือนักเรียน	
2. ซ่อมบำรุงห้องน้ำนักเรียนที่ชำรุด	1 รายการ	2/2567 1/2568				300,000		300,000		งานอาคารสถานที่
3. ติดคิ้วขอบกระเบื้องอาคาร 3 และทางเดิน Cover Way	1 รายการ	2/2567						180,000		งานอาคารสถานที่
4. ซ่อมแซมหลังคาอาคารและฝ้า	1 รายการ	2/2567						500,000		งานอาคารสถานที่
5. สร้างหลังคา กันสาดลานอเนกประสงค์	1 รายการ	2/2567						150,000		งานอาคารสถานที่
6. สร้างหลังคา ลานโดมหลังหอประชุม	1 รายการ	2/2567						1,415,000		งานอาคารสถานที่
7. ทำรางระบายน้ำระหว่างหลังคาโรงอาหารกับอาคาร 2 และอาคาร 4	1 รายการ									งานอาคารสถานที่

2. งบประมาณ

รวมงบประมาณทั้งสิ้น 2,861,415 บาท (สองล้านแปดแสนหกหมื่นหนึ่งพันสี่ร้อยสิบห้าบาทถ้วน)

ประเภทเงินงบประมาณ

ช่วงเวลา	แหล่งที่มาของงบประมาณ						รวม
	เงินอุดหนุน รายหัว	เงินอุดหนุน เรียนฟรี	เงินรายได้ สถานศึกษา	เงินเหลือจ่าย			
				อุดหนุน เหลือจ่าย	รายได้เหลือ จ่าย	เรียนฟรี เหลือจ่าย	
1. ภาคเรียนที่ 2/2567	-	-	-	300,000	2,245,000	-	2,545,000
2. ภาคเรียนที่ 1/2568	-	-	-	-	300,000	16,415	316,415
รวมทั้งสิ้น	-	-	-	300,000	2,545,000	16,415	2,861,415

 ลงชื่อ ผู้เสนอโครงการ/ผู้เห็นชอบโครงการ
 (นายชัชวาล พฤกษ์พงศ์พันธ์)
 รองผู้อำนวยการกลุ่มบริหารทั่วไป

บทที่ 5 การกำกับ ตรวจสอบและรายงาน (School Accountability)

การกำกับ ตรวจสอบ และรายงาน เป็นกระบวนการที่โรงเรียนต้องดำเนินการอย่างต่อเนื่อง ด้วยการติดตามและประเมินผล เพื่อแก้ไขปัญหา พัฒนาให้มีประสิทธิภาพอันจะก่อให้เกิดประสิทธิผลที่ดีโดยมีขั้นตอนดังนี้

1. การกำกับ (Monitoring)

1.1 โรงเรียนจัดระบบการกำกับ ติดตามการปฏิบัติงานตามแผนปฏิบัติการ โครงการ กิจกรรม ในเรื่องขั้นตอนวิธีการ ระยะเวลา งบประมาณและผลที่ได้รับ ตามรูปแบบที่โรงเรียนกำหนด

1.2 โรงเรียนจัดให้มีผู้รับผิดชอบ รายงานผลการปฏิบัติงานตลอดทั้งความก้าวหน้า อุปสรรค แนวทางแก้ไขปัญหา

2. การตรวจสอบ (Auditing)

2.1 การตรวจสอบภายใน (Internal Quality Audit)

โรงเรียนจัดให้มีคณะกรรมการควบคุมภายในโรงเรียน มีหน้าที่ในการตรวจสอบควบคุม การดำเนินกิจกรรมภายในโรงเรียน ศึกษาความเสี่ยง หาแนวทางแก้ไขปัญหาคือความเสี่ยง จัดทำรายงาน สรุปผล พร้อมข้อเสนอแนะ ในการดำเนินงาน มีระบบบังคับบัญชาขึ้นตรงต่อผู้อำนวยการโรงเรียน

โรงเรียนจัดให้มีระบบการประกันคุณภาพการศึกษาภายในสถานศึกษาโดยการกำหนด มาตรฐานการศึกษาของสถานศึกษาให้เป็นไปตามมาตรฐานการศึกษาพร้อมทั้งจัดทำแผนพัฒนา การจัดการศึกษาที่มุ่งคุณภาพตามมาตรฐานการศึกษาและดำเนินการตามแผนที่กำหนดไว้ จัดให้มีการประเมินผลและตรวจสอบคุณภาพการศึกษาภายในสถานศึกษา ติดตามผลการดำเนินการเพื่อพัฒนา สถานศึกษาให้มีคุณภาพตามมาตรฐานการศึกษา และจัดส่งรายงานผลการประเมินตนเองให้แก่หน่วยงาน ต้นสังกัดเป็นประจำทุกปี

2.2 การตรวจสอบภายนอก (External Quality Audit)

โรงเรียนต้องพร้อมรับการตรวจสอบติดตาม จากหน่วยงานต้นสังกัด เพื่อการตรวจสอบ จากคณะกรรมการตรวจสอบภายใน (ตสน.) คณะกรรมการติดตามประเมินผลโครงการต่าง ๆ และการตรวจสอบของสำนักงานคณะกรรมการตรวจเงินแผ่นดิน (สตง.)

โรงเรียนต้องพร้อมรับการประเมินคุณภาพภายนอกจากสำนักงานรับรองมาตรฐาน และประเมินคุณภาพการศึกษา (องค์การมหาชน) ซึ่งมีหน้าที่ประเมินผลและติดตามตรวจสอบคุณภาพ และมาตรฐานการศึกษาของสถานศึกษา ตามที่กระทรวงศึกษาธิการได้ประกาศกฎกระทรวงว่าด้วยการประกัน คุณภาพการศึกษา พ.ศ.2561

3. การรายงาน (Reporting) ผู้รับผิดชอบ การปฏิบัติงานตามที่ได้รับมอบหมาย จัดทำรายงาน สรุปผลการดำเนินงานเมื่อเสร็จสิ้นโครงการหรือตามห้วงเวลาที่กำหนด

3.1 ผู้รับผิดชอบการปฏิบัติงานตามที่ได้รับมอบหมาย จัดทำรายงานสรุปผลการดำเนินงาน เมื่อเสร็จสิ้นโครงการหรือตามห้วงเวลาที่กำหนด

3.2 ผู้รับผิดชอบจัดทำรายงาน ผลการปฏิบัติงาน เมื่อสิ้นสุดในแต่ละภาคเรียนของทุกปีการศึกษา

3.3 โรงเรียนจัดทำรายงานผลการปฏิบัติงานประจำปี และรายงานการประเมินคุณภาพการศึกษา ภายในเสนอต่อผู้เกี่ยวข้องและสาธารณชน

3.4 โรงเรียนจัดทำรายงานตามแบบและแนวทางต่าง ๆ ที่กำหนดเพื่อรายงานต่อหน่วยงาน ที่เกี่ยวข้อง

ภาคผนวก

คณะผู้จัดทำ

คณะกรรมการที่ปรึกษา

1. นางสาวศิริกุล	เก๋าราชการ	ผู้อำนวยการโรงเรียนนวมินทราชูทิศ กรุงเทพมหานคร
2. นายพีรบุลย์	บุญธรรม	รองผู้อำนวยการกลุ่มบริหารงบประมาณ
3. นางสุพัฒตรา	ไชยเมือง	รองผู้อำนวยการกลุ่มบริหารวิชาการ
4. นางสาวณัฏษ์ลภัส	ปราบพาล	รองผู้อำนวยการกลุ่มบริหารงานบุคคล
5. นายชัชวาล	พฤกษ์พงศ์พันธ์	รองผู้อำนวยการกลุ่มบริหารทั่วไป

คณะกรรมการดำเนินงานจัดทำเล่มแผนปฏิบัติการประจำปีงบประมาณ 2568

1. นางศศิพิมพ์	เย็นเพชร	ครู	ประธานกรรมการ
2. นายศุภฤกษ์	จงสุวัฒน์	ครู	รองประธานกรรมการ
3. นางสาวโสภิตา	พลเยี่ยม	ครู	กรรมการ
4. นางสาวทัสสิกา	ไตรพรหม	ครู	กรรมการ
5. นางสาวกิตติกา	ดีเบา	ครู	กรรมการ
6. นางสาวสุภาพรรณ	เท่าสิงห์	ครู	กรรมการและเลขานุการ



ANNUAL

ACTION PLAN 2025

**“วิสัยทัศน์...เกิดทุนสถาบันพระมหากษัตริย์
พัฒนาคุณภาพผู้เรียนให้มีความรู้
คู่คุณธรรม ก้าวทันศตวรรษที่ 21”**



<https://nmk.ac.th/page/plan-work/th>



02-944-1225

